盛京時報
今日一大張半
發行者　康德新聞社　新京特別市中央通三四
發行所　康德新聞社奉天支社　奉天市大和區浪速町九號
[illegible]

三軍勇壯軒昂旌旗浩蕩森嚴

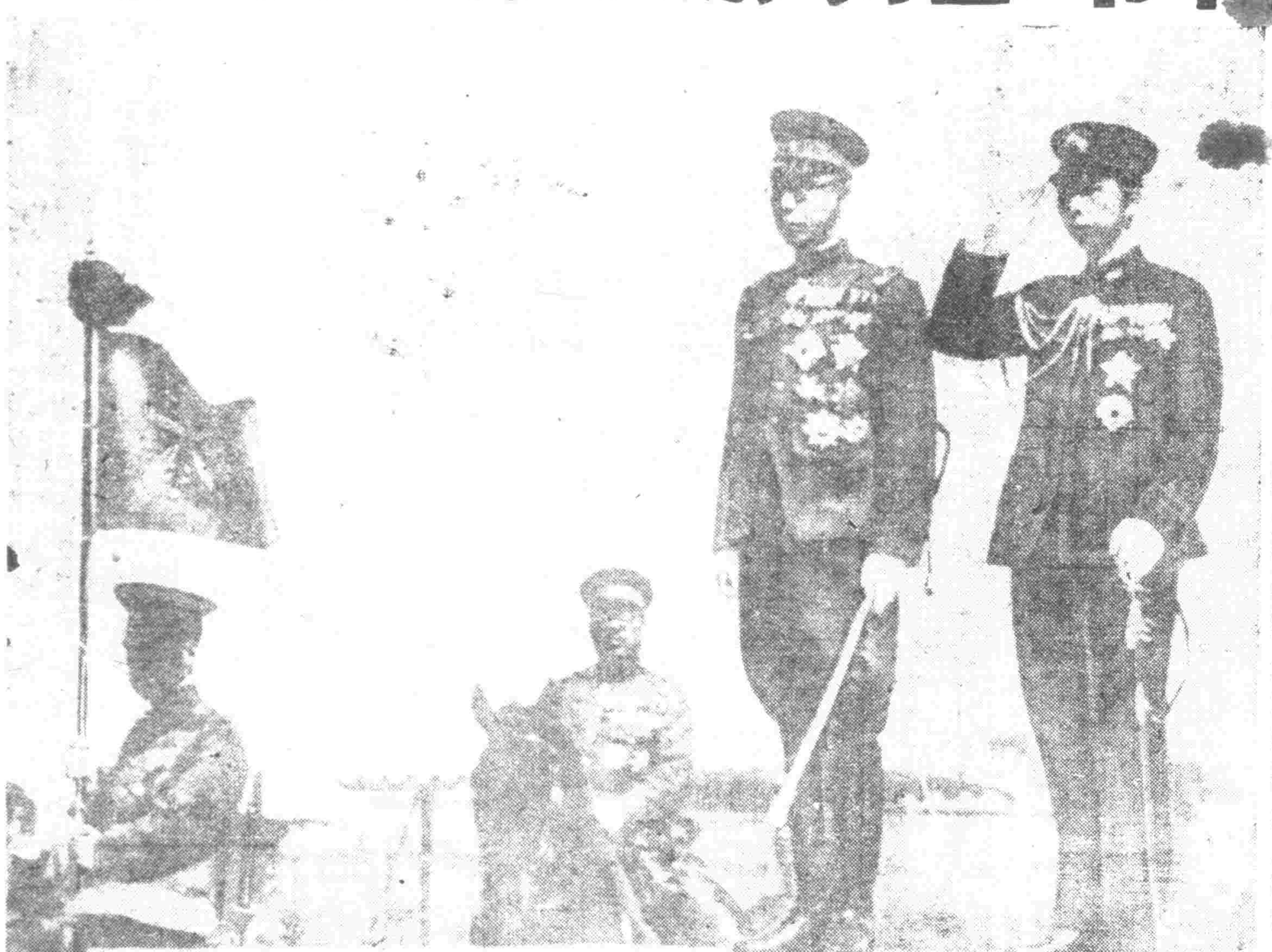

特命觀兵式展開

御差遣宮殿下　於拱衛中駕臨
皇帝陛下　欣然閱兵萬衆感殊恩

爲將建國十年來國軍之精華並擔當日滿共同防衛大任、我武維揚之國軍意氣、展示於御差遣宮殿下、用表奉迎之誠而舉行之特命觀兵式、仰蒙御差遣宮殿下躬親閱兵、致使國軍將士沐此無上光榮、不勝惶恐感激之至、此日之隆重儀式、不僅爲國兵法實施二年來之最大盛典、實亦開建國十年關東軍歷史上之曠古盛儀、而觀兵式典、乃國家最高之盛儀、此次特命舉行、實足以象徵舉國奉迎之赤誠、並常固日滿共同防衛之偉大精神也、觀夫寓有全軍精神五色燦爛之軍旗、於朝輝相映中、益增光彩、極顯示武運長久與鎭護國防無遺、且見諸國軍威儀嚴肅之情景、尤現出感恩圖報之偉力、並鎭護北邊之鐵石決心、似此莊重之觀兵式、與南洋皇軍絕對大勝利遙遙相應、其意義殊極深遠也、[illegible]

旗戈輝映鎧甲鮮明
空陸合演大分列式

[illegible]

宮內府發表

（康德九年五月三十一日正午）

[illegible]

御差遣宮殿下與
皇帝陛下御閱兵國軍部隊

（新聞社謹撮）

論說

力行全體主義的明徵

（魯）

這次大東亞戰爭。表面上雖是日軍和英美以及荷印軍的戰爭。實際上卻是東亞全民族要解除英美多年的侵略壓迫而予以一大反擊。換一句話說。也就是全體主義國家群和自由主義國家群的清算戰。故此這全體主義四個字。乃是我們東亞各國家各民族的唯一信條。不但國家對國家。民族對民族。要提攜親善。互其用也。大家齊立在一條戰線上。向同一大目標協力邁進。就是一個國家本身的政策。以至於一個社會一個平民本身的事業計畫。也要顧念此局。公私並重。把眼光放大。時時處處。總以全體主義爲前提。力行[illegible]

[illegible]

……之下而實現了。

梅津司令官恭謹治宴蒙
御差遣宮殿下駕臨
在奉迎午餐會上神采欣悅

[illegible]

宮內府發表

[illegible]

垂聽協和會情況
召見三宅本部長

御差遣宮殿下於三十日夜、由政府恭治之奉迎晚餐會駕還御行邸後、召見三宅協和會中央本部長、賜長時間垂聽說明協和會情況、有所垂詢、賜補種優渥之溫言、三宅協和會中央本部長恭謹奉答後、恐懼感激退出、

國婦會長謹話
感恩當更黽勉

國防婦人會會長張徐芷卿氏、爲恭迎御差遣宮殿下、對本社往訪記者、發表謹話如下、天皇陛下、當我建國十週年、欽派高松宮殿下對我皇帝陛下致慶祝之忱、於三十八日駕臨新京、誠以國防婦人會長資格、恭列恭迎、拜瞻英姿、實覺光榮、不勝感激之至、竊以爲親邦與我國之關係、皆由皇室與帝室之親密所造成、御差遣宮殿下此次來訪、我皇帝陛下、敦以帝室貴賓之盛禮、皇室與帝室自當益敦親睦之厚誼、凡我臣民於歡欣鼓舞之下、更宜仰體聖旨、與親邦一德一心、我們亦必克盡婦女天職、担起銃後重任、襄助親邦聖戰、完成興亞大業、謹代表我國全體婦女敬祝御差遣宮殿下康泰、

啓事

昨（三十一日）雖值日曜因舉行特命觀兵式大典本報特增刊半大張、今日仍出報一大張半此啓、

敬謝駕臨宴會
張揆至御行臺請安

張國務總理大臣、三十一日上午十時十分、至御行臺請安、[illegible]

光榮與盛感激難忘
參加空中分列式四勇士謹話

[illegible]

空之白中尉（奉天市人）、曹中尉（吉林市人）、陸中尉（奉天省洮南縣人）、金中尉（大連市人）、代表光榮之航空隊勇士、交相謹話如左、此次光榮參加特命觀兵式空中分列式、爲軍人一代之光榮、不勝恐懼感激之至、尤其自空中遙遙拜覲觀兵式盛典、行舉手禮時、不禁感泣、今日感激、誓永刻肺腑以致力奉公之誠（圖自上至下爲陸中尉、白中尉、曹中尉、金中尉、）

謊既難圓實力更弱
第二戰線說來可憐
美英兩國事到爾今善策全無

【布宜諾斯艾里斯廿九日電】英國第二戰線之問題、尤爲英國當局之所誇揚、如不斷行該事、確受左翼方面之非難、即於政治上、權亦必陷於難堪的立場之此際、關於美陸海軍首腦之渡英、於英美之一般、尤爲英國側所有之情報、熱烈宣傳、輿論所希望的意見、及強化其空想之第二戰線、與於某時期準備敢行對歐之進攻、而以今夏爲期、是否能對歐進攻、甚爲疑問、若敢行此事、確爲鄧叩克之再現、實明若觀火、[illegible]

墨對軸心宣戰

【布宜諾斯艾利斯三十一日電】據由墨西哥來電稱、墨西哥大總統莫奴艾爾、加瑪喬提出之宣戰案內容如左、

第一條　宣言一九四二年五月廿二日以降與日德意三國發生戰爭狀態、

第二條　大總統爲實行此必要之宣言並與此相伴隨之國際的通告手續、

第三條　本決議前條規定之大總統宣言、自於官報上告示日起、發生效力、

宮內府發表

（康德九年五月三十一日午後八時三十分）

[illegible]

泗水失職住民

[illegible]

巴拉望作戰清算記錄

【菲島柯天島三十日電】[illegible]

輕俏肅清晉南共匪
日軍挺進陣勢堅如鐵
越山岳破敵陣萬餘小醜將聚殲

【晉南前線卅日電】據於標高一千五百或二千米內外之峻峰險岳所謂縱橫交錯之晉冀豫省境、以鐵桶式的包圍陣、對於劉伯承麾下之共產軍大舉剿滅中之日軍精銳諸線前日、及至廿九日殘仍於各地、殲滅敵最後之抵抗、已收有莫大之戰果、敵匪盡告分離潰亡、其裕復於包圍圈內者祇有一小部分、亦不過偏占天然要隘、拚命逞其最後之掙扎、因此晉冀豫省境赤魔一萬之運命、亦爲時間之問題耳、玆誌廿九日所有之戰況如下、

一、峻極關地區之小寨、杉、牧野各部隊、進擾殘敵、乃以梁溝爲中心、粉碎敵殘存之軍事施設、既收撼撼的戰果、於該地東南方、沒收冀南銀行發行所、一方中島（秀）部隊、於正午左右、在太北溝遼縣東方十公里附近、對敵三百、加以致命的打擊、倉軍部隊、於柞木（峻極關南十五公里）附近、及福井部隊、於石猛村（峻極關東南十五公里）附近、清水部隊於王庄（峻極關東十公里）青柳部隊於許家村（峻極關東北十公里）吉田（四）部隊於桃樹坪（峻極關北廿公里）均展續擊滅敵匪、努力附近之掃蕩、

二、邊城鎮地區之植田、松尾柿各部隊、於各地掃蕩邁向該地北方之敗敵、至於南部隊、奪取史家庄（邊城鎮東十五公里）田邊部隊對於青崖村（邊城鎮東北十三公里）附近所有之敵匪、加以猛攻、及反邊撤底的肅清、又於今次晉冀豫省境作戰伊始、其先祇率有不足五十名部下深入敵陣、屢屢攻落敵匪重要陣地而樹有奇功之益子部隊長之決死的行動、確爲前線將兵、稱羨叫絕、該隊身殉、於廿九日前所奏之戰果如下、

敵遺棄死体 二一二八、
俘虜 三一一、
鹵獲品小槍 三四、
輕機 二、
手槍電話及馬匹等均甚多云

猛炸衢州摧敵破險

【○○基地三十日電】陸軍航空部隊於二十九日冒惡天候出動對蝟集衢州周邊敵收錢及增援部隊十數師、加以猛烈之低空爆擊、使其潰亂、又爆碎衢州市外周邊之敵陣地集積軍需品倉庫、其他重要施設多數、使其起火、予敵莫大打擊、日方並無損害、全機無事歸還云

新舊法幣全面交換
打開社會經濟困難
華南軍當局最近發表

【廣東三十日電】儲備銀行廣東分行不日開業決定於華南方面亦流通儲備券、因此軍票對新法幣行市、定與華中同樣爲十八圓、以軍票新法幣之兩位使之通用、更近將一對二位之比率實行新舊法幣之全面的交換、關于右者華南軍於三十日午後發表當局談如下、

契機於大東亞戰則舊法幣入於慘落之一途、於是重慶政權之窮況、招來經濟力之衰滅、急歸結、先於華中方面、以儲備銀行券充當本通貨、以謀流通之擴充、由本月二十二日軍票對新法幣行布決爲十八圓、要望日華協力圖謀維持、茲對和平地區民衆爲避免過度之經濟困難及社會不安、實行新舊法幣之全面交換、其交換比率定爲一對二華南方面近亦開設儲備銀行支店、與華中同樣新法幣、流通、軍票對新法幣行市亦爲十八圓、以軍票新法幣實施全面的交換、近將與舊法幣之全面的交換、由此觀之今後由於舊法幣之慘落則金融上之不安、亦一掃而空、全信賴新法幣日華協力、努力育成可也、

華南儲備券出現後
舊法幣已喪失價值

【廣東卅日電】華南儲備券之出現、卅日已以華南軍當局談正式決定、同時日軍於廣東入城後、軍票與軍政權之確立同於華南流通之舊法幣、已決由儲備券代之、茲則鑒於昇掠狀之舊法幣、乃由華南和平地區之通貨市場之第一、總宣告脫落、於是華南金融市場今後決以軍票儲備券之二者進行、故其意義極爲重大、蓋當儲備券出現後之當地金融市場、今後之推移、概觀大抵如次、

一、從來軍票、舊法幣之二者之當地物價、決以軍票儲備券二者代之、

二、因此代始終繼續崩落幾喪失購買力之舊法幣、而具有通用力之儲備券、與軍票同樣附與安定之購買力、而和平地區內之圓滑之物資交流、遂可期待矣、

三、對舊法幣之適商掏暗澹之不安之市場、均以好戰欣迎新法幣對于一般民衆、實與以於新法幣之信賴及安定感也、

狙進追擊 在浙東作戰、佔領敵軍放火後慘之三界鎮後、更行進擊之日軍

里比亞展開激戰
樞軸軍進攻極順利

【馬德里廿九日電】里比亞戰線、因樞軸軍開始攻擊、展開激戰、廿九日、意大利軍司令部、公表如次、

廿六日、德意軍對於馬爾馬利克之英軍、開始攻擊、廿七日晨以來、續行激戰中、戰局對於樞軸側展開有利、捕虜及鹵獲品已達相當多數、

大兵直取英陣
作戰計畫爲樞軸夙所決定

【伯林二十九日電】哈科佛諾爾、德方之反擊包圍戰已奏大功、以齊莫辛哥元帥麾下之赤軍橫殺三軍團之殲滅、歸關係局部之衝突外、全戰線已漸歸安定、反之北非戰線之戰況、却驟然轉劇、德軍司令部二十九日最初公表此事實、大抵謂二十六日開始攻擊自二十七日以來正展開激戰中、英美方之情報亦重視此戰鬪、關於戰鬪狀況、德方尚無何等發表、而據英美側之情報則謂德意軍之攻擊中心已集中於基列奈加之英軍最後據點之托布魯克、先以急降下爆擊機猛炸後更以戰車部隊及機械化工兵加以猛襲、目下托布魯克南方之沙漠正展開激戰中、德意軍乘地中海方面之英海軍力以東亞及北氷洋方面之減少、而陷于薄弱狀態之間隙、最近已以大船團陸續輸送兵力武器空軍亦於克寨爾林元帥指揮之下、派遣有力部隊在進行攻擊準備、當時之英軍側之戰車、闡達二千輛、以上故可知此次之德意軍側之兵力相當有力、又夏季之沙漠戰、因過於炎熱、是以決難實行、茲已成爲專門之定說、然德意側選定炎熱期、特出大攻勢、更使英方狼狽、德意軍所以先開始托布魯克攻擊者、不外爲德意之補給路於沿全部海岸線海岸要塞陷落時、不克實行對埃及方面之前進也德軍當局自身、雖云并非大攻勢、然前此之萊斯堡德意巨頭會談、聞已言及對蘇作戰、及非洲、地中海作戰而籌故此方面今後之作戰殊堪注目也、

賈齊爾前途暗澹
勞働者不滿現更趨尖端

【斯德哥爾摩廿九日電】據倫敦來電稱、廿五日起始在倫敦舉開之勞動黨全國大會、已於廿八日閉幕、而以該大會爲契機、勞働者階級對英政府之施策深刻的不滿及勞働運動統一戰線之氣運之表面化已對賈齊爾內閣之前途投以暗影、（圖賈齊爾）

▲對於政府之國內施策的不滿、

一、此次舉開之勞働黨全國大會、議長氏爾斯達、古利諾氏、於開會辭中、宣言『英國勞動階級、對限於戰爭遂行、全幅的依從賈齊爾內閣之政府的國內勞働施策、斷乎鬪爭』之旨、

一、該勞働者側對政府之深刻不滿、由於對提案之『使勞働黨出身閣僚、脫退內閣』之贊成廿九萬九千票、反對百廿七萬五千票之結果、亦即明瞭、總之雖有經過派占務、故政府雖在已脫於危機之形勢、然有此氣運不知將於何時尖銳化之事態、

一、勞働者間退縮、勞働階級之生活、亦不想向上、對勞働黨出身閣僚非難之聲從起、

一、故今後政府、對於工資及勞働條件、若無某種程度之讓步、則勞働者側將以勞働黨出身閣僚之脫退脅威政府、觀此頗含有賈齊爾內閣崩壞之意味、

▲勞働統一戰線

一、此次大會上、雖勞働黨指導分子之猛烈反對、然以百二十四萬四千票、對百二十三萬一千票、決議要求取消共產黨機關報勞働每日新聞之禁刊、且今後勞働黨關於工資提議問題等、亦可視爲與共產黨有張布共同戰線之可能性、

（結論）政府雖以此次大會一時脫出直接之危機、然目下紛爭中之煤礦勞働者之工資仍視爲問題、黨政府前

三勇士殉戰建奇功
馬來作戰助成輸送登陸

【東京三十一日電】此護大東亞戰緒戰之馬來作戰艦隊大船團協力敵前登陸、而使馬來快速進擊達于成功之青木、加藤部隊之武勳、長蒙上達天聽而博得榮譽、此次編隸之成功、有下列之三勇士陣亡、化爲發貴之英靈、洵不克忘懷者也、

高橋三郎大尉（當時中尉）新潟縣出身、中消職少尉（當時准尉）大分縣人都築昌義准尉（當時曹長）愛知縣人、三勇士一同達成擔任船團主力航行之重要任務、歸途雖值暗夜且遭猛烈之暴風雨、仍繼續飛行克服不良天氣、然不幸竟於台灣上空殉職矣

在蘇大勝之後對非更加痛擊

‥印避戰爭‥
‥惟此一途‥

退出印度逃出東亞
甘地翁 英主張不變更
全印民衆崇信聖雄莫不首肯

【斯德哥爾摩二十九日電】解消國民會議派對於在阿拉哈爾所舉行之議會以對英非行暴力及不與協力之決議爲中心而分裂的傾向、同時對英展開新運動之甘地翁、對於最近舉行之國民會議派大會、關於對英運動所有之新提案、已見確定矣、關此、每日快報通信各時派員報稱如下、（圖甘地翁）

甘地翁新提案之一部、乃謂『英國須自印度撤去』而今次之主張、如首先英國即脫離印度、則印度即不能受外敵之進攻、故所有基本方針之抵抗政策、達到目的、自不待言、然而今次如斯之主張、乃以主張積極政策之尼赫魯爲中心之印度青年等、所遭受之猛烈虐待而致之者也、於今甘地翁、有印度教徒數百萬名、均崇敬爲聖者、對其主張、均確認爲一種宗教的意義、所謂甘地之新運動、雖有偉大之評價、再者綜合印度各地之詳報、甘地翁對於印度民衆之協力、於時期緊迫之下、逐漸昂揚、一般輿論如不能即不能打開若斯之危機、因此英國各報、亦大事報稱、確見印度最後之結果、仍須從甘地翁之主張途征横有幾多之重大難關、結果惟有屈於勞働者權力之前而隨同戰爭之進展、典型的英資本主義、將亦不免動搖云、

協力共防馬島
南非聯邦大拍馬屁

【伯林三十日電】關於英軍占領後之馬達加斯加島之動靜、嗣後殊欠分明、據英三十日海洋通信斯瑪茲南非聯邦首相今日同決與英軍共同防衛馬達加斯加島、茲將斯馬茲氏之所發表內容誌之如下、余今回對南非聯邦防衛上最重要之據點、馬達加斯加島、決意在可能範圍內送出多數兵員、此乃取對處外國占領該島手段也、南非聯邦今要自防自國領土云、

英機襲巴黎

【伯林三十日電】據海洋通信法蘭西系通信之報道、英空軍於三十日午前二時、四十分間爆擊巴黎及其郊外、死者四〇、負傷者約一〇〇名當時英飛行機被擊墜六架云、

阿根廷
不變中立態度

【布宜諾斯艾利斯二十九日電】阿根廷議會、業於廿八日召開、伽斯提約大總統出席開院式確認阿根廷之中立政策、茲將演說誌之如下、阿根廷、伴同日美開戰因德意宣告對美英宣戰、故立於非常困難之立場、可是阿根廷根於美洲連帶主義、預先宣言把美國視爲非交戰國、嗣後維持嚴正中立、此事件於里約熱內盧會談席上、接見代表所闡明者、各國皆受諒解云、

強海運力量
設株式會社

政府鑑於現下未曾有之海上輸送難情況、認爲有迅速增加滿洲國保物資之海上輸送力之必要、決統合營口方面、之群小汽船會社創立強力之單一國策汽船會社、使其從事政府指定之重要物資一元的輸送事業、以謀運航能率之最高度發揚、同時使他方迅速建造所要船舶、以日本爲盟主、決達成東亞海上輸送圈之滿洲國海運使命、即本汽船會社以政府指導監督海運國策的使命爲目的、建造所要資金及資材等、亦建造補助成方法、本會社之名稱爲滿洲海運株式會社業於昨三十日在營口開創立總會、以六月一日開始營業、其業務種目爲一、海運業及附帶之業務、二、其他關係事業之投資等、但茲將統合會社並役員資本金誌之如下、

各 稱 滿洲海運株式會社
所在地 營口市、
設立 康德九年六月一日、
資本金 一千萬圓、
役員 社長小川亮一、副社長李子初、常務取締役中山政三外二名、
統合之會社、肇興汽船、永源汽船公司、營口海運、營口汽船公司、營口造船、營口汽船、海昌汽船、大通造船、日昌汽船、

日軍佔領冀南銀行
予敵方以莫大打擊

【晉南前線卅日電】日軍精銳諸部隊、雖於各地粉碎殘敵狼狽之殘敵、但某部隊之一部、於廿九日空襲涉縣東北二十五公里清石巴之冀南銀行發行所、予以莫大之打擊、既占領該地、沒收紙幣、墨水、器具、及其他等、其後仍努力追擊殘敵、該銀行乃爲晉冀豫邊區最大之敵僞銀行券發行所、至於所有之實需、對於各方面、確有莫大之打擊云

新軍器無用
蘇聯作法自斃

【伯林二十九日電】哈科佛戰線、敵軍所處寒軍之使用新兵器與高熱彈之戰車砲、亦初次使用有四聯槍身之自動機關槍、攜帶犬即背負炸彈爲使突入敵陣地而訓練之軍用犬等、此乃據德軍俘虜之赤兵士所自白者、其機關槍、一分鐘能發射五千彈、然無實戰上之能力、且觀此機關槍汽車而敗走、又所謂攜帶犬爲主、乃使乘捆夜、潛入敵陣地偷襲衝進裝甲車之下與彈藥庫等、一舉將之爆毀、故蘇聯軍使用八百以上之攜帶犬、企圖突破德軍陣地、惟因怖德軍之砲擊而逃竄、故終歸失敗、且逃歸之犬因爲蘇聯兵所害、反而於已方陣地爆毀、致有多數死傷者、總而言之、實屬爲訓練不足云、

汽油砂糖配給不足
美民衆對政府大罵不絕

【里斯本電】華盛頓官方報告謂目下汽油之配給不足之狀況及無定見之關係、竟陷于大混亂、演成種種矛盾騷係當局互相推托卸責、而對手汽車之不能駛行、均表不滿、據最近由美國抵里斯本之旅行者之所談謂、美國政府之各種統制、政策均無甚與外、一括言之概皆苦於矛盾及混亂、而至不可收拾、惹起騷亂、其原因不外由于彼等國民性之放縱所致現在尤須指摘之原因即羅斯福大統領對于部下不克忝以事務一之關時、不能任一人之人手、羅斯福大統統辦理指定之一處之機關、例如欲使各產業界協力、方想選出一有權威之實業家、而由勞働關係方面選出與此對立之人物、結果惟有歸於失敗而已、情報局方欲開始圓滑之事務、即有整理統計局之設置而後之人、早將一局薄主之弘報局、亦有輸送生物價統制方面、相聯合、又如砂糖之配給問題、關于砂糖之不足與否、戰時統制局與物價調整局、局長官及麻滾陶財務長官互相當發生齟齬、而關于大西洋岸各州人之程度、意見又不一致、國民早已不能信任政府當局、但亦可謂由于自然之樂勞當局、如想一週配給二加倫特別人士至加倫時、翌日即聲明一週可配十加倫以內矛盾已徧信用早已喪盡矣

參商的青群
吳郎作 石熊圖 （二九）

松本在剎那之間、將要傷心的心情很敏捷的被朱錦義抓回來、在創造上完成了一個人跋踄不倦的態勢、在意義上廣求了眞正入門肝膽相照的友情、才使他們結成高度的了解的結合、松本和朱錦義使很早之道、的走向如此的路途中了、用力握着朱錦義的左手、

『你放心、我一定會再歸來的、最初埋骨在滿洲的志願是不會放棄的…』

『但是、你這個埋骨和木村可是不同啊！』

兩個人笑了笑、不知那來的興奮、像病魔已飛散的離開了、松本的肉軀、這一夜竟使他一覺未醒、而安然的入夢了。

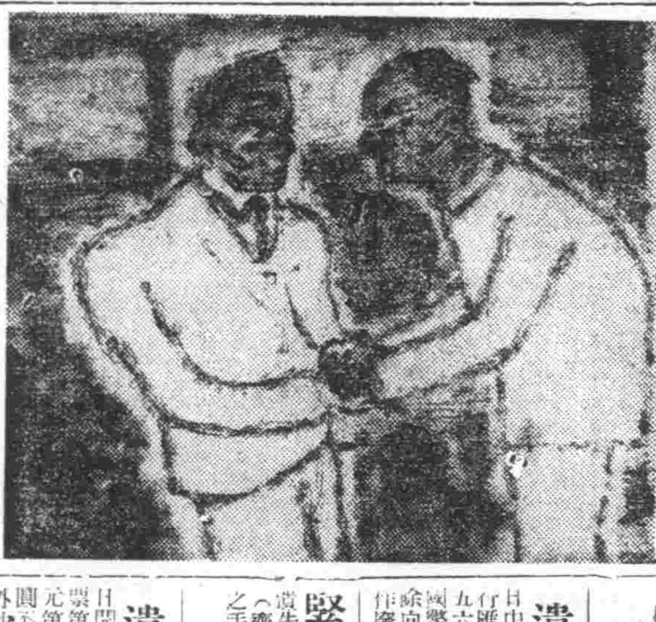

是想到他們由指導地位走向第一線去活動、能夠把指導地位、再換上一層新的有力的入們來活動、也未始不是一件好事情啊！今個的松本却變做如此進展想像的人物了、這不是和已往完全是改了常態了嗎？

一切手續很順利很痛快的辦妥了、松本便誰也沒通知的預定在一個春風送暖的春夜裡、乘着京奉線往南下去、關於這個、朱錦義算去例外、只有他一個人伴着松本到車站、到車站的時候、已經還差有五分鐘便開車了、車上的人照例的很多、車中的情形相彷彿、唯獨季節已經是不一樣了、來的時候正是含多數九的北地酷寒、

過了一夜的次日、於那已是桃李花開豔陽景色的春天季節、走的時候、驟已松本和木村做了久已未做的訓練、松本便述着他要告三天的假、請木村特別諒解耐忙才好、因爲近來的身体實在不太好、往往夜裡一宿睡不着、倘不及早修養、也許會做成大病、預定三日之內就要起程、

木村對於這位帶有理想和物性的摯友、也是感着棘手的、當然對於他的要請、會很自然的允諾、並且他很得意的告訴他、不久他便要到北邊的一個省分的開拓廳作科長去了、也許松本再回滿洲來、已不能夠和他同事了、同時還諄諄的囑咐着松本、要他努力依照他說的話他將來要走的事情、更使他不勝驚訝了、一連項科裏這兩個科長以下的領袖、便都被調陞走了、當縣長的當縣長、當科長的當科長、這雖然在某種意味的升遷左調可手。

聽到木村自已口裡也說出這麼一句話、松本實在的上、

『請回去吧！』松本笑着和朱錦義握了握手、對此、朱錦義鄭重的叮嚀着！

『松本君！願你早去早回、珍重着我們的努力、珍重着我們的青春、我們還在再任力之所最及去幹一下子好』

松本只是不住的向朱錦義點着頭、朱錦義說一句、他應一句最後他眼睛有些濕了。

『老朱、如果沒有你、我真有些畏難而敗、我已經承認我的失敗了、可是我却被你的百折不撓所感化和感動、只是用一個幹字來回報你了！』

兩個人更堅實的團結了、兩個人的手、一直到車要開了、松本才走上車去、一分鐘後、朱錦義看見那牛像怪蛇的東西、載着一群旅客突突的奔大道上前行、剎那之間、車身便消蝕在夜霧之中了。

廣告

遺失滙票作廢
敬啓者茲於四月二日由哈爾濱征發銀行滙奉天支票一張國幣壹千元第二一七四號五月十七日不幸丟失除向該發銀行掛失外並登報聲明作廢 田其昌啓

丟失名戳作廢
啓者敝居開原縣柳台村馬家屯於康德九年五月二十六日在家丟失化學名二色圓印章兩枚此名戳無效如親友有重要事項可急至家中對照相驗另行手續今聲明後無論發生任何事故決不擔負責任特此聲明 聲明人劉興沛啓

滙欵支票作廢
遺失 五月十三日由通遼中央銀行滙奉天瀋陽支行照付第二一七一號支票一張計國幣八百元日前不慎遺失除向該行掛失外特此聲明作廢 楊紹亭啓

株式會社滿洲石炭液化研究所
急募滿人僕役若干名希望者至急攜履歷書來社接洽可也 奉天市鐵西區獎工街四段一〇二號

遺失匯票
茲於本月十六日由哈爾濱奉天商業銀行支行匯奉天商業銀行照付第一九六八號記名式支票一頁計國幣貳千圓正不慎途中遺失除向該行掛失外並登報聲明作廢 奉天市大南關協誠信啓

緊要聲明
啓者於近日遺失化學方形名章一棵文曰（齊正春章）無論落於何人之手概作無效特此聲明 聲明人齊正春啓

遺失支票
日開出瀋陽中國銀行照付支票第〇五八〇八五號者貳百元第〇五八〇八六號者五拾圓不慎丟失除向該行掛失票外並登報聲明作廢 奉天一德街協同公司啓

聲明作廢
茲于五月三十日本店員郭世麟攜帶本號自四二九至五〇〇號蓋有本號圖章領收証一冊因途中不慎丟失倘發現無論落於何人之手概作無效特此登報鄭重聲明 奉天市瀋陽區一德街二段一〇一號仁昌茂記謹啓

百嵩
服用不知宣傳後之效果爲明
登淋病與赤白帶特效藥京城『都淋藥房淋藥』（百發百中）、藥價試用二半劑四圓一劑八圓一人服用一劑定能痊癒
專賣所奉天江ノ島町八 マムシ蝮藥房 電話三四五五五番

北滿醫院
內外科 花柳 其他一般
戒烟花柳淋子病腳氣病有特效治療法新藥戒烟無苦痛附有病室
院址 奉天市小北街一段三四號 電話借四四〇二〇

啓明醫院
眼科專門
院長 郭振中
院址 奉天市北興街二段四七號（五業區三馬路北三街）

化膿性尿路疾患
光輝於歷史
最短期 治療劑
『脫爾淋』片內服之則急性淋症之不快症狀得以鎮痛停頓同時其強烈之深達力對於慢性及再發症的痛苦能達治療迅速緩除患者自覺及預防淋症之目的又爲一般化膿性疾患所賞用
【專治】急性及慢性淋疾 膀胱炎・腎盂炎 扁桃腺炎・中耳炎 婦人科泌尿器疾患
【包裝】三〇片 一〇〇片 三〇〇片
製造 塩野義商店 大阪市東區道修町三丁目
塩野義藥品株式會社 奉天市敷島區
ST-Y4
塩野牌 脫爾淋片

哈爾濱道外正陽十四道街
老福春堂藥房
本堂出品四種靈藥全滿馳名
劉氏養血保坤丸 能調經養血行經腹痛
劉氏樂仙膏 貼婦女經血不調諸般病症
劉氏金丹 治咳嗽痰喘五勞七傷
劉氏金剛藥片 能扶陽固精夢遺滑精腰腿痛各等腎寒腎虧最有效
外埠各省城鎮均有經售

國民必讀新刊二種
間諜秘話（六開本美裝）
本書內容收集第一次世界大戰當時活躍過的各國間諜的興味故事、讀者一讀、當會感到一種有如偵探小說般的興味、（定價八角）
姻瞞者美利堅（六開本美裝）
佐治・豫出阿梅魯著 俊未 譯（定價一角）
發行所 大東文化協會 奉天市大和區千代田通四〇
批發處 滿洲圖書文具株式會社 振替奉天新京九四六二五

初老 勃而興
壯年不育 勃而興
少年早婚 勃而興
服後生精
勃而興
總發行 泰華西藥商行
吉林省 哈爾濱 龍江省
國內外各大藥房均有出售 每瓶一元四角

御差遣宮殿下蒞滿後畫面集錦

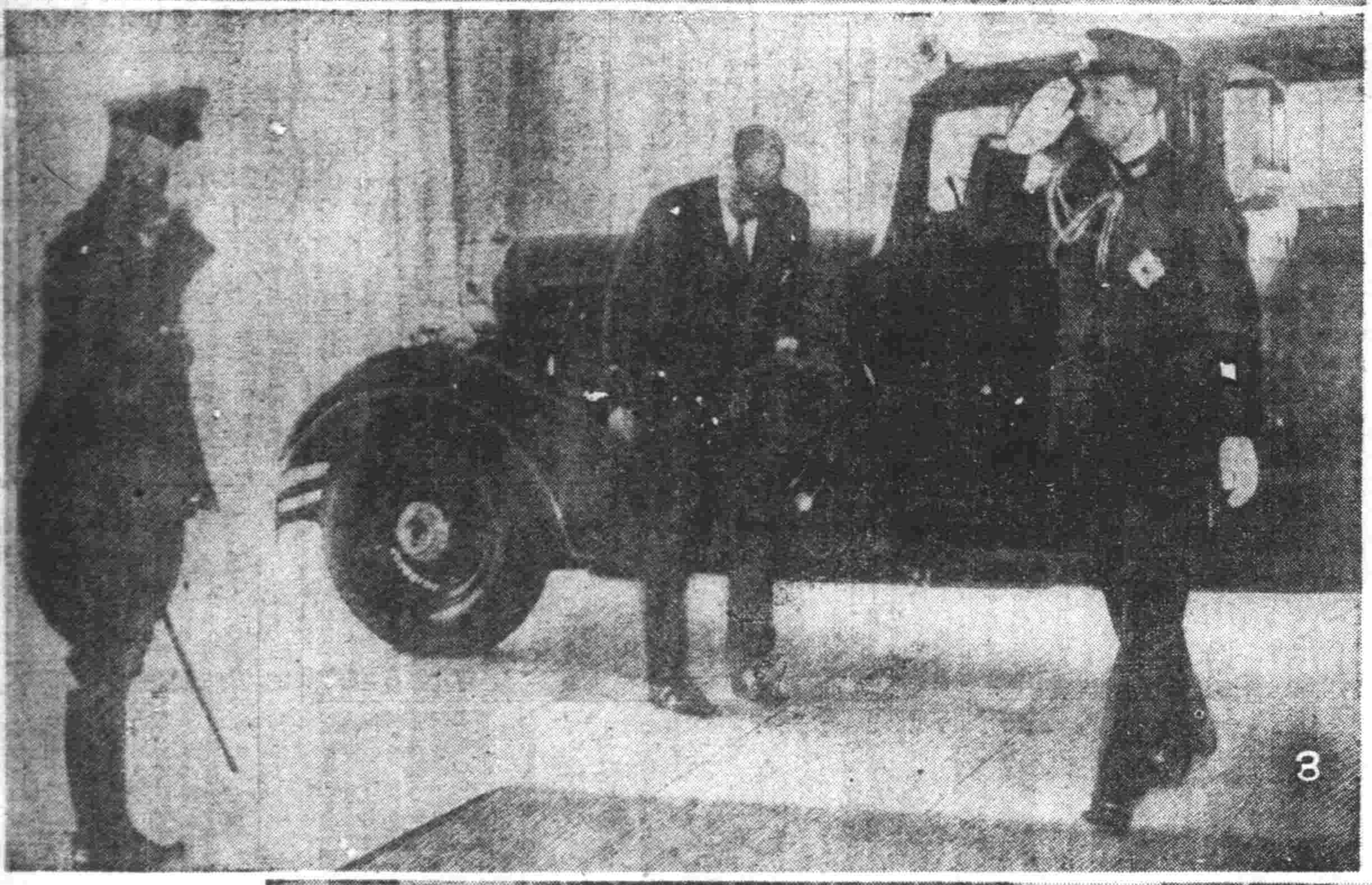

御寫眞說明（謹攝）

（一）躬親出迎之皇帝陛下與御差遣宮殿下、在新京驛月台上、行歷史的握手、
（二）御差遣宮殿下與皇帝陛下、在新京驛月台、併列前進、
（三）駕臨關東軍司令部＝左方爲恭謹出迎之梅津關東軍司令官、
（四）御差遣宮殿下於廿八日上午八時、自大連驛乘特別專車赴新京、照片爲御發前謹攝於驛構內者（旅順要塞司令部許可訖）、
（五）沿國都新京中央道赴御行幕之廣瀬、
（六）御差遣宮殿下駕臨滿洲國政府恭治之晚餐會、受張國務總理大臣敬致歡迎辭、

新滿洲 5月號 五〇錢
建設的文學
第2回！狼精作怪！大興安嶺獵乘夜話
第3回！夜走牡丹嶺 密林長白山血鬥 有趣·生動·深長·稀…
▲節婦 里雁
▲蕩動（下） 石軍
▲青服的民族 爵青
▲古城秋（上） 李妹
家庭 狄青兒·隨筆 春雲·肥胖消瘦 彭年·烹飪講座
"滿滿"發行 "圖配"發賣
日語講座(16)
娛樂室·漫畫
名士隨筆三氏
新伊索寓言 古弋先生特別精心的大作品·本誌連載開始！
意大利的石頭記
孤兒行（詞畫）（上部）
時局認識增產歌詞
二人對談 C先生!!! 金薇小姐!!!
劇星·藍蘭小姐會談 李昕先生自天津寄來的！
厚生清潔運動的提倡與實踐（特約） 厚生清潔運動提倡第一人者曲秉善氏向全滿四千三百萬民衆具體的呼號、爲了社會國家百年大計、實不得不讀此文的。
高見順·南洋從軍·緬甸進擊記
岡崎三郎·動搖期中的澳地利亞
新滿洲國策協力研究一同發表 金屬回收運動座談 出席者：關景祿·韓昌雲·蘇正心·孫化南·王秀英·陸鐵銘 六氏
全國女高學生作品特輯
室伏高信·大東亞戰爭第一階段完成
明泉·英美荷蠶食東亞的簡史

健胃腸·助消化 去疲勞·治脚氣
維他命B1的含量 約爲啤酒酵母製劑的十倍
體內維他命B1不足之人、作事甚易感覺疲勞、同時胃腸機能衰弱、食慾減退、營養不良、便秘脚重、甚或釀成脚氣（軟脚病）、危及生命。
猶如此類症狀之時、强力米太寶靈片的內服、非常有効、此因强力米太寶靈片中含有多量的維他命B1（約爲啤酒酵母製劑的十倍）得由內服法以補給體內維他命B1的不足、所以最有去疲勞·健胃腸·助消化·治脚氣的功能。
（包裝）100片 300片
製造發賣 株式會社 武田長兵衛商店 日本大阪市東區道修町
滿洲國發行 滿洲武田藥品株式會社 奉天市大和區○○町
强力米太寶靈片
41(5)161

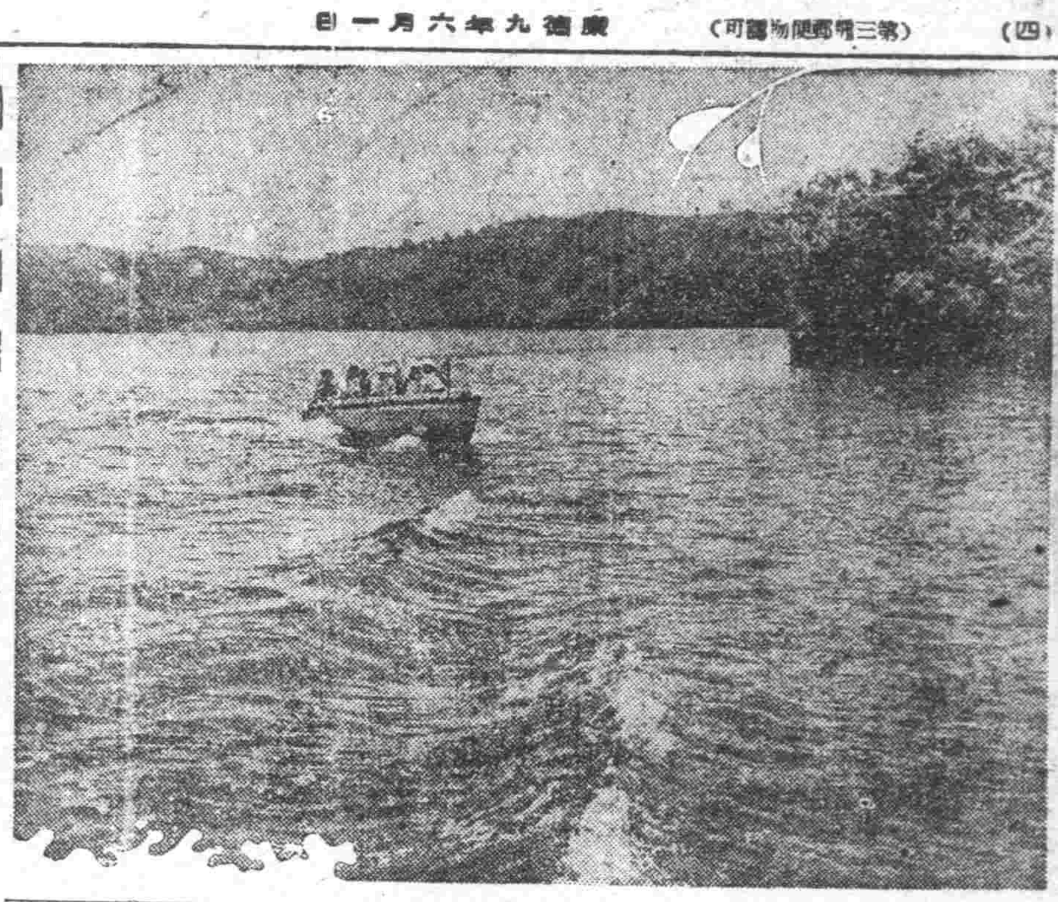

東滿名勝 鏡泊湖裡的輕舟漫航

時局小話

澳洲的運命

珊瑚海戰爭。可以說是美合衆國和澳洲大陸相結合的一個樞紐位置。在這次海戰。夏威夷密德威。威克。幾個中央進攻路。完全被遮斷美合衆國家海軍的西太平洋出擊路只有澳洲大陸。而今連這個聯絡路也在皇軍攻擊之下了。所以美合衆國的大東亞出擊路。是全都滅絕。

日本海軍制壓沙羅蒙諸島。比斯麥群島。及新基尼亞島。澳洲西方的英美海軍基地上的聯絡。完全切斷。現在東邊海上。同時也被遮斷澳洲與美國的聯路。這今是完全失掉。換句話來講。也就是澳洲大東亞海的英美。已經失掉了澳洲的戰略價值。

澳洲首相克其。在七日的議會裏。曾說過『珊瑚海海戰的勝敗。也就可決定澳洲的運命』。震撼世界的大事件。他的現在全貌。已經暴露在吾們的眼前了。

澳洲西方的克來希德爾要塞。已經陷落。馬尼拉灣和抵馬拉克海峽的昭南軍港。也全都在皇軍支配之下。總之由日本列島。至阿菲利加西岸的海上。在這一個連繫的地方裏。對於皇軍作戰能可阻礙之處。簡直是沒有。

現在日本在南方制澳洲大陸的死命。西方又包圍了印度半島。頗似以利刄猛刺英帝國的心臟一樣。夏威夷海戰。馬來海戰。爪哇海戰。斯拉巴亞海戰。巴答比亞海戰也均勝利。英帝國的海軍勢力。是完全潰散。在這次的珊瑚海戰。應當注意的地方。就是由戰鬪生出來的一種政治問題了。克來希德爾要塞陷落。影響美國內部很大。這也是在他們預想以外的事情。意圖完成馬達加斯的侵略行爲。藉以在國民面前維持政府面目的英帝國。也不能不說是受了致命的大打擊吧。

珊瑚海戰不僅是影響到英美內部。同時更波及到中南美諸國。及印度西亞地方。總而言之。珊瑚海戰勢也可以說是略已決定。(錦)

安達曼島上

居民的住宅樂器墓場神仙。

緬甸南方海中安達曼諸島上的居民。他們利用岩石等作避難所。但長期住居時。則建築一座稍高的草屋。設置很高的寢臺。大體直徑爲一〇米突。高五米突。左右的圓形小屋。其聚落也是圓形。既婚者的住屋是在中央正面立起煙棵。再覆上伸縮樹戶。獨身者的家並有共同灶。中央是跳舞場。尤其南方也有圓形的共同房屋。其直徑約二〇米突。高一〇米突內都分有許多寢室。中央有極小的舞場。小安達曼島在雨期時。小部族完全住在這樣的屋子裡。

▲踏板當作樂器 舟是楕形的獨木舟。什器類是拿木。竹。貝等作的。無家族。武器有弓。此本來是竹製的牛聲弓。施行彩色爲易於保存的赤色城。住民製作極小的圓形硝用以蜂蜜和水等飲料亦有圓錐形的陶器其形在北部底尖南部底圓。

▲幾何繪畫裝飾 所謂藝術之物。是完全沒有。多少有點是單純的幾何繪畫裝飾。誰若是死亡時。或在去戰爭之前。或請和之後。施行長時間的舞蹈。那時有奏樂的足踏一米半的木板。奏者足拍子。此踏板實是他們唯一的樂器。

▲社會組織 社會組織。是以數個家族集團而形成的小部族。由族長來統裁。取一夫一婦制。嚴禁族間的結婚。所以說族外婚沒有嚴密要求。耶恩素亦行地方的族外婚。幼時就由父母給定了婚約。所以在結婚前男女間是自由交際的。若兒死的時候。亦有叔嫂結婚的風習。少年少女由十一歲到十三歲之間舉行成年式。

▲崇拜生物規則 屠殺動物時特定有規則。祖靈。魚。鳥。蟬。蜘蛛等的靈魂。死者或埋在土丘上或葬於樹上的平房裡。後者多施青年人死時普通屍体皆像東方那樣埋起。然後在身體肉部消爛時。將其取出洗骨。並把頭蓋與下顎掛在脛下作護符。

▲信仰自己祖先 其信仰是天神。雷神。崇拜太陽及月。其他亦信仰叢林之精靈。海之精靈他們及自然世界有生氣的無數精靈也可以說。是因爲恐怖的緣故。比對死者及其祖先的靈魂信仰還深。對其祖靈之祭拜不甚對長不見的人。在初見時寒暄的形式一樣。這也可以說是他們固有的信仰哩(旭初)

紀文達公

(續) (郭子懿)

幸文達聖眷極隆。減罪戍邊論者謂正公「捨紀昀而外無人能言」一語正爲觸動純皇帝憐才之意。其暗中成全之心亦云苦矣。查區區二百金。竟興大獄。足証清季法律森嚴。當廣公就刑之際。闔家環跪垂涕。公有孫年甫十齡獨頓足揮袖而去。從此奮志復仇。十九歲成進士。未幾入閣。二十年後。訪知某中後裔。官居龍省按察司。遂搜集晤證若干款。奏聞於上罪論大辟。彼廣公者。死可瞑目矣。文達公自謫戍之後每覽忐忑不安。時有携輿家善折字。公書一『名』字。問『功名如何』。答曰『不久將有遠行』。問何處。答『口外』。翌日戍邊詔下。果係充軍於口外。亦云巧矣

世界地名簡說

(續) (玉冊)

▲古巴島 位於中央亞美利加中部爲西印度群島之一且爲古巴共和國之所在。國勢極衰退不振。現處於美國勢力範圍內。甘蔗。咖啡。烟草等農產物極爲著名。其中砂糖之產額爲世界第一。

▲古邦 前爲荷屬的庫爾島之主要都會。島之前方恰扼羅曼島。可避風浪。爲一天然之良港。

▲庫里斯馬斯 爲英屬海峽殖民地之一。位於爪哇島之南部島長十一哩。寬四哩半。面積約六十平方哩。起東南東貿易風。氣候約在七十度至八十七度左右。乃一氣溫高低最宜之地帶。於十七世紀中葉爲航海者所發現。一九〇〇年化爲英屬殖民地。

▲可加那達港 爲印度半島東岸歐打拉斯洲北部之一都會。人口約六萬。港之後方所產棉花。植物油。沙糖。米等均由此港輸出。該港不僅爲一貿易港且爲英國防衛印度之據點。

▲蘇姆薔安嘎 位於菲律賓群島中民大諾島之西端。不僅爲該島唯一之貨物集散地。且爲日本郵船澳洲航路之停泊地。人口二萬四千。該市之廣約一萬七千平方哩。爲世界面積最廣之大都市。

▲悉尼 人口一百三十萬。稍次於倫敦爲澳洲第一大都會。爲新南威爾士洲之首府。該港爲澳洲首屈一指之良港。且爲世界三大良港之一。軍港恰扼港灣之入口。其南北兩峽均築有砲台。

▲西皮耶路特島 位於中部蘇門答臘西岸之最大都市巴坦之西方百四十公里之海上。稍小於日本之佐渡島。(未完)

妊娠早期診斷法。

普通對於妊娠診斷。總得在五六個月時。方可確實明白。僅觀察腹部膨大容態。那是不可靠的。不是妊娠亦有呈此現象者。總而言之。妊娠之斷定。務要明晰。取胎兒心臟鼓動爲妙。但專門家對於妊婦全体或局部所起之容態徵候。完全洞悉。故其診斷結果。能獲得相當確實徵候。且能早期判斷出來妊娠與不妊娠。

在這初期。或二三個月間之診斷。必需有特別相當檢查不爲功。但其中最簡單。而且最確實。就是驗查妊婦之屍決也。從月經停止起。經過二週間。即能正確診斷出來。其方法。即是取妊婦屍五格蘭姆至一〇格蘭姆。注射於母兎耳之靜脈上。約經過二十個時間。剖開兎腹。檢査卵巢。其卵巢出血者是妊之不出血者則不是妊娠。即可簡單明瞭斷定出來了。但亦有因其他理由而出血者。故於使用之際。務要適度選擇材料。是爲切要。(惠音寫於柳河)

詩

▲和兒翁客問近作原韻 (漱玉)

湖漠春冰解。天南動帷檣。粗塞鎖繡戶。夜雨滿荒城。悟濟騷人賦。淒涼異地情。池塘千里夢。結伴聽流鶯。

雲樹遥天外。關來太息聲。年華歸汾水。骨肉隔重城。白髮慈親淚。春閨思婦情。誰憐兒女話。宛轉到啼鶯。

新製旗亭韵。金聲雜玉聲。雙魚銜尺素。隻字重連城。敢爲爭衡計。聊申雅慕情。故園春寂寂。花落不聞鶯。

文章稱夏屋。歎唾有同聲。自笑千金帚。難攻五字城。輻傾原上語。芳草客遺情。倜儻離憂重。春殘莫聽鶯。

有客天涯路。因風寄好聲。消愁桃葉渡。沽飲石頭城。金粉六朝地。水雲一片情。提壺人似玉。勸酒有嬌鶯。

滿洲的勞務新體制

(五) 福田晴夫。

滿洲國的勞動政策如此從康德七年下半期以後轉變爲勞動力的自給方針。但滿洲國是最近才從其半封建的半植民地的產業形態發展爲近代產業國家的。在這種勞動者發生史很新的國家。其勞動方策必然地帶有是爲創造勞動者的方策的性格。『勞動統制』的主要形態是勞動力統制『勞力統制』和原料統制及其他種種資材統制一樣是生產統制中之基幹者。當然需要與『物動計畫』互相呼應而創立『人動計畫』。在新體制之下『人動計畫』即『勞力有計畫的配置』是一個重要的課題。

所謂勞動統制的目的不過是要能夠充分供給所需要的勞動力而已。也就是『對於勞動力的需要確保其供給』。然則對於勞動力的需要確保其供給有甚麼方策呢?

第一是創造勞動力。第二是增進勞動能率。第三是有統制地配置勞動力。但是爲要滿足這個要求不可不取國民皆勞體制。爲此要徹底國民勤勞主義或所謂職域奉公每一個國民都須要以勤去對於國家盡其職分。國內不可有一個有閑人存在。

這樣的事情若在舊體制之下是不容易實行的。爲甚麼呢。因爲在舊體制之下勞動力可以當作『商品』去買賣。並且其買賣是『自由』的。國民可以隨自己之所好或者當一個勞動者。或者當一個農民或者當一個不勞者。可以自由選定其職業。

假若都市或農村潛在他有人口過剩即勞動力的蓄積的時候。勞動統制的重要性在平時是對于『再生產過程』中的『產業豫備軍』。勞動政策表現取締勞動的形態。或救濟失業者的形態決不會以對于是一種生產要素的人的勞動力的重要性而以涵養確保勞動爲目的發現保全勞動力的問題。(林鼎譯)

德國醫學的演進 2

(小天)

▲僧徒醫學時代的二大鉅著

在中世季時代德國醫學就進步的多了。中世紀初期的醫學。可以說是『僧徒醫學時代』。在德國賓根附近萬方有一個修道院。院裡長老有一位尼姑。叫希爾德賈德(一〇九一—一一七九)。對於醫學頗有造詣。她著有『裘希加』PHYSICA和『病因與療法』。是取材於修內她克學的醫療傳統的民間醫學而成的醫學鉅作。稱爲研究第十二世紀德國修道院醫學的最好資料。

『裘希加』爲記載金石。草木。禽獸。爬蟲。魚。醫療效用的一種民間醫書。且關於妊娠分娩。潟瀉色慾之醫理生理。亦皆詳細記及。

『病因與療法』爲基於從驗病理說而論疾病原因症候及療法的名著。修道院病舍裡所謂『醫賞馬林』(INRIBMAERN)。完全爲病院的設備。又於外來異客的寄宿療養所則稱爲『洪斯匹芝』(HOSPIZ)這便是『醫院』名稱的一個由來。

▲從神學哲學到解剖學生理學

在僧徒醫學時代以後。一進成了『斯高拉哲學時代』。當自然科學聯與向未發著之際。此時的藝術。已與從來大異其趣。以神學爲哲學本旨的意義。已有適應時代精神的變遷。很顯然的例子。像大阿爾培爾德斯(一一九三—一二八〇)被人推重就很明白。阿氏在一二五四年是道密尼克斯教團的管區長。常常巡視德國南部中部西北三部的修道院。他在一二六〇年當了雷更斯裴爾克僧正。此後歸還著述地方。從事著述。在他的著述裡。有關於自然科學方面的文字。凡是解剖學生理學等醫學上重要學理。全行記及。給自然科學的基礎方法。以莫大的影響。也是西醫一大躍進的表現。

遼陽漢代文化調查通信

第九號墳之續掘

九號墳位於遼陽城東南約三里營地名玉皇廟村落稍東。去年曾略施掘。後因積石過大。難於運搬。又加餘日無多。恐不能如期竣了。故留待今年。該墳正北向。二墓門。室長寬五米餘。後壁石爲一枚大石。其石材之鉅大光潤可想而知。除被盜及西壁稍損外。餘極完好壯觀。內高二米許。滿積充土。西正壁上邊有被擊中圓窗形。惟係後世盜掘者所遺。內室構造又與前所調查各墓不同。前後各槨室每西端較短。中一大室縱分爲三區。東一區隔以石壁。別有前後短壁。西二區中立方柱三。似一室亦似二室。下有棺台。台下空餘高度。空無一物。蓋防水設備也。

女性遺骸

木棺朽敗無餘。骨殖亦多不可認。蓋地勢較爲低下。常有大量水氣所致者。依殘存各骨觀之。充分可認出有一女性。他一則無法判明其性別與年齡。據理論之。有棺台之二室平行相鄰。或爲夫婦二枚之

朱色瘤狀錦

此類雜無變畫。柱壁向東門之一面。均用朱色畫成。雲形裝飾。背點綴玄墨。其雲形當有瘤狀不斷式。與後世之所謂如意雲式者不同。在漢銅鏡邊緣往往見之。

五銖錢

又見出土之銅銖土頗多。聯以爲當有銅質遺物發見。結果僅有後漢五銖錢。並無他物。陶質明器極多。除鼎俎。樽盂甑。匜勺豐楹案并爐等常見者外。又有此處古來一般人長眠者。然此乃考証之一參考。絕非學術之話論也明矣。

東遊記行詩

(續) (陶明濬)

▲神武天皇陵

友邦今日若斯強。開國堂堂神武皇。經緯萬端能自作輝煌百事更恢張。當時龍馭風雲遠。此事鼎湖弓劍長。鄰國師生來展謁。攜山萬木正蒼蒼。

▲有唐人出家者遺像

一客修髭酒有神。其傍註說是唐人。出家更過數重海。在世遺容入尚真。異國相逢三嘆息。陶輪留得一廛。區區瓢塵邏千載。優裵鷗中自在身。

出土明器之一班

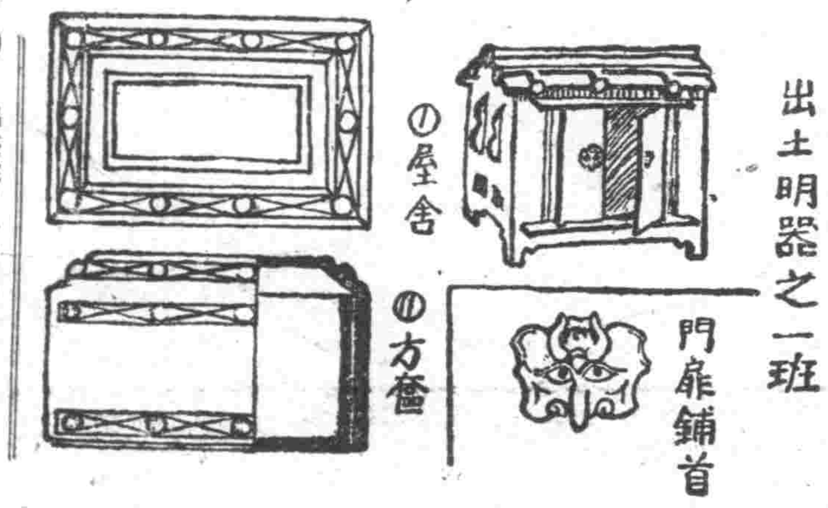

舍屋 —出土三所。一紅色屋蓋。屋蓋斜度較小。頗如遼東半島各地之所謂土平房者。際有瓦當。脊兩端高鴟尾處亦有向外之瓦當花飾。四壁甚高。後左。右三壁有用刀透刻之不定形孔。前有門。上下各有外出横板。板有容板扉軸之凹孔。二扉向外開啓自由。扉面有饕餮獸面各一。環已脫失。此種花紋在三代爲銅玉器裝飾。有一種神密偉力。及至漢時。乃漸降落化而爲一種獸面孔。多飾於木漆銅陶器上。今日竟由神怪之表現。化而爲實物再現之騙虎等而矣。此爲考古上所謂形式之演變之緣式學也。

博山爐 —下爲一圓盤。中有立柱。柱上端有將開未開之蓮花一朵。花中的蓮子上有一大孔。蓋此花朵爲一焚香之爐。孔爲出香烟者。盤中儲涼水。可免火灾。實多銅。每於六朝造像中見之。旅順老鐵山頭漢坟中曾出一鍍金博山爐。現陳於該地博物館中。此物當爲漢遼東人所喜者。故屢有發見。

隆冢 —遼東半島南端漢坟出陶俑及動物爲多。而遼東郡城附近之坟墓。出動物則

第六信

此外如方奩。方甑均高大異於常品。奩上委角。甑左及四週均有刻紋及釘形飾物。極少。陶俑尚未發見。此因文化較高。葬禮當依常規。不比邊陲。田野者稍可在意也。讀漢史禮志皇陵所下各明器一節者。當知傳說之有據也矣。在技術上中空。面有龍紋極生動。已有六朝以來空心明器之先河。良饒趣味。實物多爲漆器。釘飾足等均以銅爲之。又於裝飾彫刻及釘形外。用紅白二色畫種種彩花紋。鼈上中一大釜孔。外週四釜孔。火口及他三面均刀劃花紋。技巧純熟雅麗。皆爲不多見之逸品也。(五月十七日於遼陽)

大閣雲霧山

(王冷佛)

▲在熱河縣衛縣

大閣有南山。山以雲霧名。雲霧時爲聚。雨雪風雷鳴。有時雲霧稀。雨雪亦爲稀。竦然雲霧。宇宙皆清明。因而鄉里人。預以占陰晴。餘余宰宦官。五載聞陽鸞。欲作此山遊。雨雪爲阻續。高居若此山。年年草木萌。犁欲具備齊。未能周衆情。近間山路險。居民惜其殆。棟莽塞途徑。肆恣猛虎行。樵者不能採。農者失其耕。鉏鋤滅雲霧。驅梁如承平。

天台山素描

國淸寺與寒山拾得。

余遊浙省於海寧觀潮次日。自台州出發。乘肩輿。遵陸路。向天台縣而行。程約三日。得天台。余等一行四人。擬由正道而往。裡道而還。不獨可觀天台全貌。且可一瞻縣新二縣風土人情。以廣胸襟懷抱。越日抵達海門。須換乘小風船。經四小時可至台州。一路行來。征帆點點。鷗鷺齊飛。水秀山明。景色異常鮮麗。岸上垂楊夾徑。黃花正開。碧中綻紅。紅裡凝碧。再加茅屋數椽。炊煙裊裊點綴深溪暗柳之間。眞似一幅絕妙圖畫。我等四人抵台。業已歸鴉陣陣。夕照銜山。將近薄暮時分矣。在杭州時。見園間桃花盛放。麥苗長約五六寸。但自台州入山。隨畝間秀麥齊舒青翠可愛。日長亦沒暇矣。復轉爐燒氣候蒸發。雖烈日光暴曬。時時噴出一種馥郁氣氛。給人不少陶醉感覺。尤其余等手攜竹杖。蹣跚山中。耳聽林間好鳥喧鳴。且觀草際彩蝶。愈覺精閑意適。心快神怡不知外尚有濁塵寰也。

自台州入山。第一名勝處所。即爲勅建國淸寺。國寺因豐干禪師寒山拾得故事。其名愈顯。屹立寺門。回望天台縣城。距但小如盃斛。且亦宛位於下界。全寺因爲年久失修。彩色泰半凋敝。惟就廟址。廓觀之。可見當年建築異常宏大。寺外在昔有市廛。近亦日趨沒落。聞於每年淸明節間。香汛時期。遠在數百里外善男信女。必來寺中祈禱還愿。則有臨時商店集合。大雄寶殿之左。堂宇生輝。且極宏偉。內有三賢遺蹟。豐干禪師寒山拾得之祀。山中古蹟頗多。而以國淸寺最負盛名。餘如石樑橋遺蹟。尤爲唐宋以來騷人墨客。遊賞之處也。(隱)

瘍科秘錄

(二十七) 本館和聯日受及門醫弟子筆述 客亭譯

脂瘤

世之所謂脂瘤。雖其液粘稠如膠飴。似膏油。然實則非脂。試以火點之。雖微沸而燃。但終然不發焰。有脂肪凝滯於外部而成瘤者。一男子肩背及胸脇生瘤甚夥。大者如梅核。小者如杏子。割開之。盡屬脂。以爐火點之。立即燃燒而發焰。與麻油獸脂之類無異。其跡盡爲猛汞油。除去瘤摸即速愈。漏五日。截去三瘤。隔十日截去五六瘤。經數月而瘤盡截全愈矣。如此之瘤。可謂眞脂瘤也。

脂瘤瘍用方 猛汞油

青青河畔草

蒙疆沃野的風光

這樣尋找職業

因爲生活的艱難。以致失學的青年。只見增多不見減少。所以急需踏入職業戰線的亦非少數。但我相信一個失學的青年。剛脫離校門以後。他對於自己的職業。恐怕很少樂趣。因之他正在求知慾旺盛的時代。如果要踏入職業圈中時應該選擇對於自己感到有興趣的職業。冷靜着頭腦。靜開眼睛任便選擇。並且。所選擇的職業。最好是有自己修養的機會。

我認爲假定做商業的話。則最好是能夠在先進的商店公司中。因爲他們工作都有規定的時間。在早晨未到辦公時間。即有自修時間。一俟下午停止工作時。又可安心自修讀書。並得有往補習學校的可能。但是像這種先進商店惜在我們滿洲國內沒有多少。

在另一方面。舊式的商店。舊腦子的老板們對於處在這裡商店中的職員。他們沒有一定的辦公時間。因此得不到一定的自修時間。尤其是在學徒時代的青年。雖然。時時刻刻想着修養。不過都好像立了賣身契。覆受幾年的有期徒刑。終日爲店務而辛勞。說到自修。恐怕要待刑期滿了。才能有自修的時間。(未完)

點滴

▲天下有三個

天下有三個難。求人難。登第難。上天更難。天下有三個苦。黃連苦。叫街苦。被棄更苦。天下有三個險。天翻險。江湖險。人心更險。天下有三個損。縱賊夜損。烤奶猪損。寫休書更損。(姜江)

板眼

舊劇的節奏。

舊劇上的板。古人謂之拍。其物以三塊小木板這之上邊放兩塊。下邊一塊有俊。以俊撤臂。能夠合音響的爲上。到演劇的時候。掌鼓的人敲以左手。實爲全台的領袖。或起或落或緩或急。全視手此譬如慢板二簧。兩句必極緩。以下便催而急。然到底不換板的仍係三眼。習耳稱到。第一須先合板。纔詞多或數十字十餘字。少或八九字六七字不等。每多一字。即多一眼。奇偶不同。然而在此遲速之間。必須預擬來合。否則以腔足之。稍差一呼吸之頃。便過一眼。即不合拍。戲劇界謂之走板。詰屈聲牙由這個情形。或者趕緊變以救濟之。聰明一點的人。自己必能隨機補救。稍爲笨拙的人。一走則無不走。鼓師搭首幽嗄。台下鬨然從笑。至若素無名角的。物意外輕。莫不應節。或故促之使空。或故緩之使過。及至句止聲終。仍復不差累黍。空者謂之閃板。過者謂之趕板。有當作驚人之舉。與傲時的人好押險韻一樣。變化神奇。自是非紙能聞所能盡述。現在許多二三等角色。都能翻新花樣。數寳閃板及趕板。所以走板的時候佔多數云。(畢寡鵑)

婦女病注意

敬啓者敝人患經血不調病症經期提前錯後白帶尤多惡味難聞訪醫診治服藥不少終不見效不料至今年春令更比以前加重一週行經小腹先疼渾身發燒腰酸腿軟並發疼痛及經血一見不是色淡就是紫塊有一個月見兩三次淋漓不止的時候有兩三個月不見的時候每逢經血一見四肢無力臥床不起頭迷眼暈飲食不思嘔吐惡心加以心疼痛腹內積塊跳動竟致面黃體瘦不能操作敝人思想此種病症已七八年光景雖以治好只有坐以待斃耳幸經敝親介紹鶴春藥店所售安坤丸專治婦女各種病症前往購服伊深知各親友由依安坤丸治好婦科病者有多少人敝即急到該店購買兩盒服用服藥後經期準確所有病症完全治愈飲食增加體格強健復元毫無一點痛苦矣敝實感此藥治病之神速並費錢不多殊覺無以感謝將患病情形略登報端用伸謝意並介紹婦女與敝同病者購服安坤丸早脫苦海乃敝人之至意也安坤丸大盒四十付八元小盒二十付五元外埠患者購請匯款該藥店即照數郵寄不誤另加郵費四角鶴春堂藥店開設奉天大西關城外當車道北頭路西樓房便是

謝人 奉天市小南街二段四十二號 胡文儀謹啟

介紹名醫朱西園

漢醫朱西園先生懸壺奉天市內二十餘年學識經驗造詣殊深不惟活人者衆交游亦廣近緣雅志鼓舞欲於醫壇有所建樹乃聯大吉來藥店診務現在大西邊門外一經路南口新設吉人堂藥店精心應診務至答感友朋之期許也兹值先生開業伊始虔誠致力所業以學國上下而謀保健衛生之秋想朱君必更顧述其所懷以介紹於諸大君子之前亦冀北孟晉焉嗣該堂電話(二)六四三九

介紹人 鄭禹 王寶韓 趙鵬第 白銘鑲 張成箕 翁恩裕 楊輝宗 方煜恩 霍西年 徐慶釗 葉恩普

治愈瘰癧鼠瘡

敝小女桂芬患瘰癧三年之久初得項下有三四個疙瘩亦未在意日後疙瘩日漸長大疼痛甚重疙瘩潰破膿血流出很多連帶頸胸各處均起疙瘩次第潰治針刺刀割均未全愈後經楊君介紹服僕毒丹一月 田世榮啓

雞雛大分讓

育雛最適當季節

本場近今增加孵化量數歡迎大批買雞者一經預約即可於近日交付良機良時幸勿失之交臂

奉天市東關區鎮定街二段二四 劍農養雞場

劈柴骸炭各種

陸續輸入

合資會社 昭和物產公司

奉天市朝日區揚武街三段三號泰東ビル一八號 電話(2)三六六八 二一〇一番

日本語

新學期 開始六月十日

專門日滿教授書院

備有簡章函索即寄插班生按程度隨時入學遠道學生由本院給與宿舍 本院新設簿記專修科現已開課隨時入學

地址奉天瀋陽區一心街一段四號 電話(四)三三四六號

調經育生丸

玉德堂藥店

東洋第一的縫衣機器

盟邦印

奉天ミシン合名會社

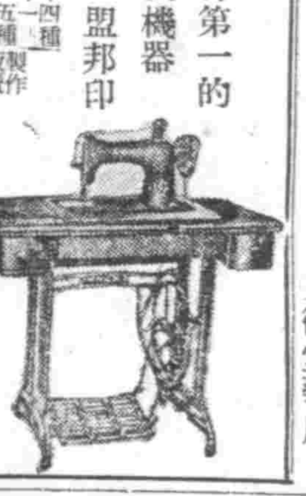

國際 GEKIJOO 南市場

今天特別公映新片 五月三十日 六月一日 至 六月七日 下期

國華公司哀艷有聲巨片 悩人春色 上集

周璇 白雲 主演

花一般的嬌艷 火一般的熱烈 水一般的滑潤

南市場 鐵弓緣

電話(二)一六二一番

光陸 CAPITOL THEATRE

城內中街路南 電(四)三六三三

今天 廿六日起 演至六月一日 國華公司新片 悩人春色 上集

周璇 白雲 尤光照 慕容婉兒 主演

下期 家花那有野花香

亞洲電影院

小西關電車路 電(二)三七九一

二十九日 三十日 三十一日 一日 藝華公司偵探巨片 播音台大血案

徐莘園 主演

下期 悩人春色 下集

天光電影院

大西關五斗居 電(二)三二七八

三十日 卅一日 一日 國華公司哀艷巨片 李三娘

周璇 主演

下期 解語花

雲閣電影院

北市場 電(二)五三五九

今天 廿六 演至六月一日 國華公司新片 悩人春色 上集

周璇 白雲 尤光照 慕容婉兒 主演

下期 接演下集

光明電影院

勸業商場內 電(四)二一八八

二十九日 三十日 三十一日 一日 國華公司出品 夫婦之道 家庭倡睦佳片

周曼華 徐風 主演

預告 隱身女俠

金城有聲電影院

五斗居胡同

公演日期 廿九日 卅日 卅一日 一日 二日 上海國華公司 武俠巨片 新版 小俠女

下期 合同記

建國忠靈廟春季大祭
昨於國都歡喜嶺聖域嚴肅舉行

祭祀建國殉忠日滿二萬八千九百一十七柱之建國忠靈廟春季例大祭、三十一日上午七時三十分、在新京國都南郊歡喜嶺聖域、嚴肅盛大舉行、當此大東亞聖戰日見進展、我國欣逢建國十周年、鎭神之三萬忠魂、惠及今日、樂成樂土、感激之情不禁雙生、是日、參列諸員及四千三百萬國民、追慕建國遺業、不禁捧致謝靈之默禱、是日、神門高聳之廟殿、有全滿遺族代表百二十餘名、及張國務總理以下各參議、武部總務長官、三宅協和會中央本部長、日本側吉本中將、松永海軍武官以下日滿各文武顯官、民間代表等二百五十餘名參列、在威儀嚴正中、由橋本祝主謂祭祀府總裁以下各奉祀官進行祭典、恭奏日滿兩語之祭詞後、與終享之樂同時、日滿洲國側張國務總理、日本側吉本中將、政府側武部總務長官、軍隊代表于治安部大臣、協和會三宅中央本部長、及其他陸海軍、大使館民間各代表者之禮拜、並有光榮之遺族代表故川田上尉胞兄川田四郎氏、故森少將長男森治女氏等之拜禮、未幾、午前八時廿五分、儀禮乃無事滯終了、而一同退下、繼於午前九時卅分、在廟內廣間、舉行古雅莊嚴之武樂、比於一般市民參拜之盛況中、午後一時將近、於是日長發御差遣宮殿下、與皇帝陛下同列之下、告終歷史的特命觀兵式之五千有除之國兵精銳部隊、於神門前嚴然整列、萬勿失態之遺訓、而嚴禮勿衛北之決意、今對忠靈、行以裝槍之最敬禮、

又午後一時、在大同公園、開演奉納中國劇、並於午後五時、在中央飯店舉開橋本總裁招待遺族晚餐會云、

畏蒙 御差遣宮殿下御閱兵之國軍步兵部隊(謹攝電送)

遺族代表感激談話

値於祭祀日滿建國英靈之建國忠靈廟春季例祭、而光榮之遺族代表參列之故川田八郎上尉之令兄新京特別市豐樂路一〇一番滿洲水產會社常務監事川田四郎氏欣談如下、

余弟乃於康德四年二月二十六日、在長白縣興明水附近討匪而戰死者也、而於生前即常明念、果自己之身體、須爲建設滿洲而犧牲、於今已爲事實、茲爲建國忠靈廟之神、今於祭日向祭余弟之壯志、特別感泣與祝賀、今爲遺族代表感其感激而已、

再者祇有一妹之新京特別市[illegible]大森醫院內丸野女士感談如下、

余妹於爲奉天某部隊之軍屬從事中死去者也、想憶雖無有特別之功績、而今爲建國忠靈廟之神、所謂遺族、俱有光榮、實不勝感激之至、

搜集新國歌作曲資料 樂壇重鎭山田氏蒞京

前此會以爲紀念建國十週年之紀念事業之一、決定從新制定國歌、茲國歌制定委員會之顧問、樂壇之權威者山田耕筰氏、爲蒐集國歌制定之資料起見、已乘三十日午後一時五十分抵新京之列車、於政府新京音樂團、放送局等關係者多數歡迎中抵京、該氏期、此間當與各方面及樂團關係者等懇談、而於八日由空路歸國云（圖即抵新京驛之山田耕筰氏）

與小姑口角 愚鄉婦輕生

蓋陽縣第三區金寶台村門牌八十五號、鄭福友、二十六歲、農業、妻王氏、二十歲、性殊懋鬱、於上月三十日午間、與其小姑郭凌芝因細故口角、一時氣憤、竟背人後飲滷水甚多、移時毒發、四肢難受、遂逃同街頭、投入井內、以求速死、斯時乃夫鄭某正在院內工作、目擊王氏向外逃走、情知有異、急往呼隣人前往、帮同打撈、將王氏撈出時、尙有氣息、急灌以豆腐汁解救、但爲時已晚、毒氣大作、午後二時許即行氣絕身死云、

表彰章待領

關於奉天市主催、第七回與第八回孝子節婦及懿行社會教化事業之功勞而受表彰者、關前均經當局贈以表彰章、領受者爲數固多、然仍有多數人尙未至市署社會股領取、殊屬遺憾、希望尙獲得表彰者、速爲領取爲荷云、

奉天市体育大會圓滿閉幕（第二日）

籃球決賽精采百出 醫大專門奪得錦標

慶祝建國十周年奉天市體育大會、第二日、（卅一日）關於各種運動項目、在當日上午九時開始、而參入決賽、及決賽訓、而當日適爲星期日、故參觀頗形湧溢、大會中籃球參加者爲鐵路學院、二高、八高、市公署、奉一中、醫大專門部、醫大預科、工大、郵政局、郵政保險科、六高、四高、三高、五高、農大、南滿中學、大同學院、七高、中銀、東光中學、造兵所、計男子廿一隊、女子浪速女高、朝日女高二隊、經連日比賽、採取淘汰制、結果醫大專門部榮獲冠軍、市署居第二、其比賽經過如左、

複賽兩場血戰

十時籃球開始比賽、鐵路學院對南滿中學、醫大預科對四高、於國際籃球場正式比賽兩場、尤以鐵路學院對滿中、爲最精采、評判員爲田、王永芳、銀笛一鳴、鐵路學院南攻、滿中北伐、兩隊健兒、角逐於籃場、因雙方實力不相上下、三分鐘尤未有犯錄、鐵院後衛猛攻先攻入一球、首開紀錄、繼滿中罰中一分、亦急起直追雙方拚鬥於戰場、鐵路學院士氣大振、一路領先紀錄扶搖直上、結果前半局十二比四、鐵路學院佔先、繼續後易地再戰、滿中欲一反前敗之恥、開始後拚力進攻、首先攻入一球、而鐵路學院亦報以一球、造成平分春色、後雙方投瓜報李各無進展、於化角長鳴中、全局終了、結果廿五比十三、鐵路學院戰勝、醫大預科對四高之一場、雙方勢均力敵、全局卅一比廿五、結果醫大預科告捷、

市醫大獲得決賽 準決勝兩場大戰

經過相當之大戰、結果醫大專門、醫大預科、市公署、鐵路學院四隊獲得準決賽權、四隊兩戰、於十二時開始、醫大專門部對鐵路學院、雙方實力相等、前半局十五比十五造成平局、休息後再戰、醫大振起士威、吶喊北征、一路平坦、直犯鐵院陣地、鐵院雖努力防衛、而不可得、於是醫大專門隊成績扶搖直上、而鐵院進一再振作、終不獲益際、結果全局四十六比廿七、醫大專門部大勝、獲得決賽權、另一場市署對醫大預科双方開始後、即入於混戰、前半局廿一比十三、市署戰北、斯時一般人咸謂市署將敗於醫大預科之手、不意機一變後開始、市署隊爲一雪前仇、努力進攻、醫大預科亦防衛得當、双方在距終局三分鐘前、仍爲成績平分、不料市署隊後方有力、連進三球又罰一球、結局在銀笛長鳴中、四十七比四十、市署戰勝、

決勝戰攻防激烈 五五比二五醫大冠軍

籃球戰、由醫大專門部及市公署隊双方獲得決賽權、於午後二時四十分、決賽開始、評判員仍爲滑田、王永芳二氏、銀笛一鳴、宣告開始、市署北攻、醫大南伐、双方造成血戰、斯時團觀之球迷、莫不表現一種緊張神氣、惟此次賽、爲勢均力敵、當更形精采、一分鐘後、醫大首先投入一球、市署亦不示弱、[illegible]也、藥底偸桃、造成平分春色、此後双方一攻一守、皆無進展、醫大乃變更戰略、使白猿獻菓之手段、連投兩球、於是士氣大振、成績扶搖直上、市署隊見勢不加、乃宣告暫停戰、經過一番調兵遣將後、乃攻入兩球又罰中一球、前半局終了時、廿三比十二、醫大戰勝、

休息後易地再戰、市署極欲一掃前半局之失敗、但終因動員連日之大戰、氣力不佳、陣容混亂、爲醫大所乘、双方戰局大致已定、市署雖一再反攻、終難得逞、結果以五十五比廿五、市署慘敗、錦標爲醫大專門部所得、市署屈居亞軍云、

兩隊陣容

醫大專門部隊
隊長丁文傑
隊員臧貴禾、蔡烈、兪繼武、鍾喜雲、吳書勳、王斌
成績五十五分

市公署隊
隊長徐繼章
隊員李龍家、胡文奎、那崇祥、王殿餘、
成績二十五分

足球決賽演成火併 市署棄權五高獲勝

建國十周年體育大會之最終日恰値日曜、所以自午前時九起、觀衆即風擁而至、絡繹不絕、本日大會中之最精彩者、切爲市署對五高之足球決賽戰、一般球迷在開賽一時前、即將全球場佔滿、幾無立足之地、觀衆之愛好足球、可見一班矣、於二時三十五分、在仲田審判員監席之下、由双方主將互相寒暄後、在萬餘球迷注視之下、開始比賽、市署佔東、五高據西、首由市署開球、双方健兒馳騁於球場之上、勢如生龍活虎、惟因風勢關係、終在市署陣地、但後衛守護有方、雖次化險爲夷、在二十分前、五高得兩次角球、後被解圍、惜均未建功、後市署後衛拚將兒、一時無多、鈴爲再不建功、須待何時、乃由中鋒周家珍、振臂一呼、代球直上、闖過敵前雖關、直抵火線、數乎中、悠然入網、市署首開紀錄、五高爲雪恥心切、於再次開球後奮力進攻、數度叩門闖、惜均未命中、第一個太鄉、至此而終、成績一比〇、市署勝、休息五分後、易地再戰、惟五高因負球關係、未免捐火、市署隊員爲免除衝突計、大有不敢戰球之慨、双方酣戰多時、均無建樹、待開賽十五分、經五高前鋒努力進攻之下、射入一球、至此造成一比一平局、再次開球後、双方因搶球關係、竟各出負傷一名、双方幾已激成動武、後市署爲避免衝突計、在隊員計議之下、決定棄權、結局五高勝、本大會最精彩之足球決賽、竟在觀衆惋惜之下、不歡而散云、

兩隊陣容
評判員仲田
五高
王明宣、姜永和、劉恆秀、宋守卿、李春容、張慶運、余長久、李景林、宋家賓、郝世明、郝世良
市署
曲秉衡、崔玉堂、于鈞鐸、王香德、李全仁、邢崇祥、與濤、周家珍、卜展保、卜玉禮
成績一比一五高勝

各項運動成績

慶祝建國十週年、奉天市體育大會第二日（三十一日午前九時、開始舉行之項目、有十六項、分別在、競技場盛大開賽、而此五兩日間之體育大會、以午後五時卅分的國際運動之閉會式、只除硬式棒球、即行全部告終、

至於各種目之成績如左

1、足球△第一位五高、△第二位市公署、
2、拉式足球、△第一位奉天滿鐵、△第二位、醫大本科、
3、籃球（男子）△男子△第一位醫大、△第二位市公署、
全（女子）△第一位浪速女、
4、排球（男子）一般△第一位奉鐵△第二位、總局工務局、
全（女子）一般△第一位鐵道總局△第二位浪速高女
全（男子中等）△第一位六高△第二位奉天商業
5、軟式網球△一位滿鐵（安田本鄉）△二位滿鐵（森川、川眞田）
6、乒乓球（男子）△一位滿洲電線△二位電業
全（女子）△一位總局△二位三井、
7、陸上競技、
△女子二百米、先到廣瀨（浪女）三四秒次到陶山（全）
△百十米障碍物先到、戶田（醫大）一七秒四、次到安波（全）
△女子八十米障碍物先到高瑛（郵政）一六秒三、次到佐藤（浪女）三到水除（〃）
△短縮馬拉松先到朴（南工）三一分五四秒、次到陳（七高）三到吳（農大）、
△、女子二百米接力、先到浪速女（中佐川、井上、陶山）
△、二百米、先到、池田（加茂）二五秒三、次到戶田（醫大）三到、水野谷（奉一中）、
△千六百米接力先到滿中三分五五秒、次到農大、三着奉天陸上
△女子百米、先到、水除（浪女）一四秒八、次到太田黑（〃）三到井上（〃）
△百米、先到太田（滿鐵）一一秒七、次到中村（東中）三着金林（東中）
△千五百米先到金谷（康德）四分三三秒、次到李、三到朴
△女子六十米先到浦本（浪女）八秒八、次到廣瀨（〃）
三着宇佐川（浪女）
△四百米、先到、池田（加茂）五二秒八、次到孫（滿中）三到周（滿中）
△女子四百米接力先到浪速女
△四百米接力先到、滿鐵四六秒七、次到醫大、次到奉天一中
△標槍、一位松本（醫大）四〇米六一二位日野（工大）三位菅田
△女子跳高、一位宇佐川（浪女）一米二五二位、太田巽（浪女）一米二〇仝佐藤（浪女）△跳高一位岡田（滿鐵）一米七〇、二位吉田（仝）三位戶田（醫大）
△女子跳遠一位、太田巽（浪女）四米二八二位瀧本（〃）
△跳遠一位、岡田（滿鐵）六米七七二位高橋（仝）
△鐵球一位遠藤（滿鐵）二米九〇、二位孫（農大）
△女子鐵球一位馬淵（浪女）八米八八、奉天新記錄二位富澤（浪女）八米八七仝新記錄三位太田巽（浪女）七米九二仝新記錄、
8、自行車競爭、
△二千米、一着木好三分二四秒、
△千米、一着木好一分三八秒
△一萬米、一着木好一九分五八秒
9、劍道（一般）一位佳友金屬、二位滿鐵、
全（中學）一位奉天一中二位奉天商業、
10、柔道一位奉天一中、二位南光中
11、弓道（男子）一位、奉鐵局、二位醫大、
全（女子個人）一位高橋和子、
12、角道一位造兵所二位滿飛、
又於午後六時、在紀念會館舉開體育之夕、於是慶祝建國十週年之奉天市體育行事已達其極云、（照片爲籃球決賽之緊張場面）

新京象棋預選大會 盛況空前極呈熱烈

本報主辦

全滿象棋大會、新京地區選手權大會、在本社主催之下、於月之卅日卅一日、亘兩日間、假新京市西三道街博濟慈善會禮堂隆重舉行、茲將預選賽第一日（卅日）之盛況誌之如次、以饗讀者、

（午前之部）

象棋比賽之預選會、於月之卅日午前十時半鐘、在卅八名棋手蒞場時、會場內業已滿棋、僻觀衆、準時開會、式典如儀、首由本社代表致辭、復經審查委員長胡經衞、（博濟慈善會長）氏致辭、棋手按位入座、旋即展開熱烈之角逐戰局、全場之情緒頓呈緊張境、各組棋勞走開、觀衆之心緒不寧、彷徨巡閱於場中、喜說着之狀、滋訝屏宇、殷殷究研之鍥、較諸對抗列陣之棋手、尤爲切要、他局者各以沉着必勝之信念、愼佈陣容趨卒列馬、車踏敵陣、孫吳兵法蓋已畢露見於棋盤矣、鈎心鬥角、激烈一時、此間初局見陣、竟繼若大之戰況、可見參加者本皆賦有韜略久旅大敵之棋手也、於開棋後一時頃、優勝者十有五組、其他四組因初局告和、繼已適局接戰至鐘報十二句半鐘、勝負各見、午前之局乃宣告終了、茲將複賽者遂相率進餐休息云、

（午後之部）

於午后一時十五分、休息告終、十八名獲得複賽權之棋手、（參加者廿餘名）即時入席、展開白熱化之戰端、彼時場中觀衆、似較午前尤爲擁擠、於靜寂之中、只聞棋擊響聲、而秩序井然、開棋後、一時半鐘、勝負立判、九組中獲得第一日最末之賽權者、僅九名因適爲奇數不利於合算、經本社側磋商結果、規定抽籤試合、榮膺不戰而勝者爲宋恩多君、可謂幸運、其他試合者、於午后二時三十分頃、繼續展開決賽、此次戰果、係與第二日（卅一）之準決賽權獲得相關、是以棋局初步、戰況即非常激烈、死相抵拼、於胆大心細之中、施節進招、各組鏖旋鬥爭、截至午後四時十五分許、第一日之預選賽終結、計獲得準決賽權者、爲薛君家錫、鄭君殿榮、桂德、宋君恩多、邢君六緖等、以上五君之決勝戰、則待諸明日、豫料屆時當更有一翻盛況云、

（預賽對抗陣容）

第一日（卅日）午前預賽之對抗成績誌下、

薛家錫（勝）—朱保三
張鳳璽（勝）—曹殿元
李岫岩（勝）—李永與
范雪亭（勝）—鄭維審
張天貴（抽籤勝）—耿方雲
鄭殿榮（勝）—劉德漢
劉世福（勝）—徐春智
徐寶山（勝）—周守仁
劉鳳春（勝）—程賜恩
陳家先（勝）—趙鵬翔
邢六緖（勝）—張錦鳳
張英南（勝）—朱萬保
楊德山（勝）—賀喜
郭立成（勝）—孟繁林
桂德（勝）—張連科
鄭鴻修（勝）—周靜文
宋恩多（勝）—裴珇馨
李晶（勝）—向文信

午後複賽之成績

薛家錫（勝）—劉鳳春
李岫岩（勝）—范雪亭
鄭殿榮（勝）—張天貴
劉世福（勝）—徐寶山
邢六緖（勝）—陳家先
高鐵山（勝）—張英南
郭立成（勝）—楊德山
桂德（勝）—鄭鴻修
宋恩多（勝）—李晶

（大）（會）（縮）（寫）

【在這】建國十週的佳年裡、本報爲迪啓國民智育、特主辦全滿象棋比賽大會、新京預選會在卅日而假博濟慈善會、盛大展開了、

是日天氣晴和、從清晨起來新空就現着一片澄清、太陽好像一位慈祥的老母、溫和而藹的從綠柳的嫩葉透出一絲絲線條似的光芒、射在會場的一角玻璃窗上、映出一片微紅鮮明似的光輝、

【慈善】會裡的小學生布置得妥協了、參加的人一個個從門裡進來、與時俱增、一刹那這會場裡織成人浪、越發顯得這裏的熱鬧、溫度也像增高了些、啊！雲似的片片上騰、漫散在會場的每個角落裡、穿長袍的、着短裝的商人作事的幫帶、有雅士風格、在自付的面孔裡、蘊育着不同的表情、

【開會】鐘上的指針、在指着十點鐘的數字、於是由本報宣告首行國民儀禮、繼續是本會審委員會長的致詞、濟於是會場一時頓爲緊張、大家這纔揭手挽袖、一場悲壯活劇要在此展開了、映在眼界裡、是種種不同的場面、這雖是名爲象棋比賽大會、則不如說它是智慧的鬥爭、每個人都在緊精會神、五指揮着下顯像發出他的奇將心力、

【着妙】進卒飛象、棋手的落處搖出一串音響、感覺也的响成一片與大東亞解放戰爭的[illegible]

【潤談】在席次上一點不醫、纏綿的情緒、興起無限的遐思、回想方才的大意以至丟掉一車一卒將棋困的一幕〞一失足即成千古恨〞那漢子才大意呢？〞來年再見〞一股勇氣、一種勃力、在心田裡、追逃了慈腸、又立起身躡起、到旁的桌觀棋去了、

【就周】佐仁劉鳳春來說這裡邊使人最感覺有意思而富有趣味的是周佐仁對徐寶山劉鳳春對楊賜恩的兩鐘

【取棋】落手輕快有方、幽情、探頭引頸、圍觀者莫不暢叙在他們的臉型上、都具有過人的敏慧、在活潑裡透出生來的恬靜、走起棋來、不慌不忙、穩重異常、爲他們而掉幾滴熱汗、結果九歲之周佐仁、敗因年小、短研究的工夫、遂着慘敗、觀衆莫不惋惜、而長長的吁一口氣、說聲小孩眞行、劉鳳春、因爲在過去的兩個年會參加過兩次、所以頗具經驗、雖其對方是個善長運步的老手、但總經不住這十六歲的小劉、車馬炮的機械化部隊的進攻、所以獲得初勝、小嘴一咧、對旁人一笑

【善他】勝利的一頁太陽在觀者的胸裡、於是踊的光、從東窗又慢步到西窗、場內由緊張又變得鬆弛下來、參加者又湧上另一種情緒、掌聲響過全場在鼓勵優者的勝利、劣者奮勉、一新那腳步與掌聲奏着交響、場內像風吹似的、黑頭點點折伏躡動擠會場的門、一個個的吐出去了場內、猶復無聲、於是撤下了閉會的幕、

無線電

六月一日（星期二）
實播節目

（午前）
六、〇〇（新京）國歌建國體操唱片
六、三〇（大連）初等日本語講座高
七、〇〇（新京）報時新聞
宮廷週
一一、〇〇（新京）政策時間總務廳統計科長黃千里關於家計調查總務廳統計處長王秉鐸
一二、〇〇（新京）報時
一二、三〇（新京）
〇、〇〇（奉天）平谷調大鼓芮伯芝十粒金丹（四九）
一、〇〇（奉哈）新京新聞
經濟通訊

（午後）
三、〇〇（新京）學校放送協和青少年團統監部文化部長一、講話時局與協和運動美學潛二、
文教通信
六、〇〇（新京）兒童時講話『怎樣作個好孩子』新京特別市公立大和路國民學校教諭孫維漢
六、二〇（新京）兒童新聞
六、三〇（新京）中等日本語講座五百木元
七、〇〇（新奉）報時、新聞、告知、夜間節目豫告
七、三〇（奉天）唱片
七、四〇（新京）管絃樂
九、〇〇（新京）時事述評
九、三〇（奉天）評詞五女七貞（四四）何雲祥
一〇、三〇（奉天）[illegible]

虎骨花蛇藥酒
頭痛藥 熊油膏
老福順堂

內科小兒科產婦人科及其他一切
郭氏醫院
入院隨意
院長郭文高
產婦人科有女醫師郭李松林擔任
電話四、三九三一
地址奉天城內鐘樓南胡同春明飯店東鄰

各科診療
天興福醫院
院長邵先煒
址話 大連市西崗街一八〇(三)五二二五番

水臌 氣臌 胖腫 血蠱 單腹 脹症
腫脹雙消散

奉天魁星大旅社
設備完全 隨時小酌 飲食方便 歡迎光臨 侍內勤
客室寬闊 清潔衛生 光線充足 空氣舒適 百有餘間 樓房二層
小西街三段一六九號 電話(二)四一九一番

砂眼
絕非不治之病
砂眼藥水
砂眼預防 砂眼疑似症 重症砂眼 上眼皮下垂 急慢性結膜炎 角膜雲翳
有了良藥
患者勿遲疑治療良機
發售處
奉天小南城門裡興記藥房

立本大旅社
客室寬潤 清潔衛生 安全舒適 招待慇懃
西式臉盆 電灯電扇 溫涼水道 電鈴暖氣
大連西崗新大街南首
電話 旅客部 (三)五一三七〇一六

應時服料 新奇物品 齊備 豐富
歡迎惠顧
大連市新大街
永裕
電話 三一四二 二八一六 四七九

凌雲醫院
內科、外科、產婦科、小兒科、眼科、耳鼻喉科、皮膚花柳科、X光科、
附設齒科
女醫師 錢郁文
一般治療及技工
院址 奉天市大西門裡郵局後身
電話 四、三五一一號 四、三〇〇四號

新典型的 禮服料 套三服料 風衣料 協和料
堂堂登場 請速選購
大連新大街
隆豐
電話 三四二二 三三九七五 〇七四號

亨得利
鐘錶眼鏡 高尚信實
奉天城內中街

東亞醫院
診療 內外科 眼科 婦人科 花柳科 皮膚科 小兒科
戒除 各種麻醉藥 慢性中毒 鴉片癮
院址 奉天市大西街三段一三七號 金城影院西鄰
病室完備 入院方便

肺病吐血 其效迅速
肺癆病不難治 益壽丹非奇葯
肺癆破壞 難在殺菌 不能吸收
在奇消化病菌 理氣 收效
益壽丹
如蒙惠顧請先匯款
肺癆菌繁殖於肺部所到之處便破壞損爛成空洞故極難治療益壽丹藥力直接達於患部而殺盡肺菌故無論一二三期病均能克奏奇效即無病者亦宜預防先服益壽丹以避免肺病之傳染可保終身無病延年益壽從前死於肺癆病的都是冤枉死的目前患肺病的都可以不死益壽丹治一二三期肺病有藥到病除之功數十年來無藥可醫的肺癆病有了救星
定價每盒十二付國幣七元
外埠函購加郵四角
奉天市小北城門外西頭電車路道北
發賣本舖國瑞葯店

御差遣宮殿下奉迎式

式場情景隆重熱烈 風和日麗天人祝福

【新京】御差遣宮殿下奉迎式、式場之隆重熱烈之情景、謹誌如左、

××× 今次之奉迎式、實爲空前罕覩之盛會、陽光燦爛、惠風和暢、蒼天公亦在祝福着這大會之舉開、

××× 光榮參加此大會之日滿學童、皆內心中縈懷滿腔之奉迎熱意、整列敬候在會場之四周、靜肅無聲、恭待御差遣宮殿下之駕臨、

××× 於御差遣宮殿下尚未駕臨會場之前、各駐滿之外國使臣、軍關係者、及我國各部大臣以下顯官多數、陸續入場、未幾、於吹奏日滿國歌中、全體肅立下、揭揚日滿兩國旗、

××× 斯日天氣分外暖和、清風徵動、暢人心懷、其愉快之情、眞乃筆舌難以形容、揭揚之日滿兩國旗、及會場四周樹立之四十餘面慶祝旗、隨風飄展、有如飛舞、表徵欣幸慶祝着兩國的親善、

××× 在御差遣宮殿下禮車、駛抵會場前、張國務總理以下武部長官、三宅協和會中央本部長等、皆整列奉迎於式場大門之左側、待御差遣宮殿下步入式場時、全體參列者即於吹奏日本國歌裏、向御差遣宮殿下恭 行舉手 敬禮、而

××× 御差遣宮殿下亦賜以答禮此等親密情景、實爲東亞史上不可磨滅之一頁、

××× 當御差遣宮殿下入場之際、各新聞照像及滿映照像班等、皆忙個不休、手持攝影機、於御差遣宮殿下之一舉一動皆恭行照入膠片之上、以爲他日之穰史的紀念、

××× 於日滿學生入場行進時、皆按校級之順序、分別行進、待至御差遣宮殿下 觀覽臺前之際、皆由各校之先頭代表、高喊『注目禮』、其中尤以滿系初級學校之一女生代表、高喊之聲、更爲響亮、毅氣堅張、全場對其喊聲、精神爲之一振、且無不稱讚者、

××× 全体學生、自御差遣宮殿下入場迄至退場由始至終、精神百倍、緊張非常、規律嚴整、肅靜無聲、將其日常訓練之所得、完全顯露於御差遣宮殿下之目前、御差遣宮殿下今覩如此實況、對於我國學校之教育有方、當必欣愉之至云、

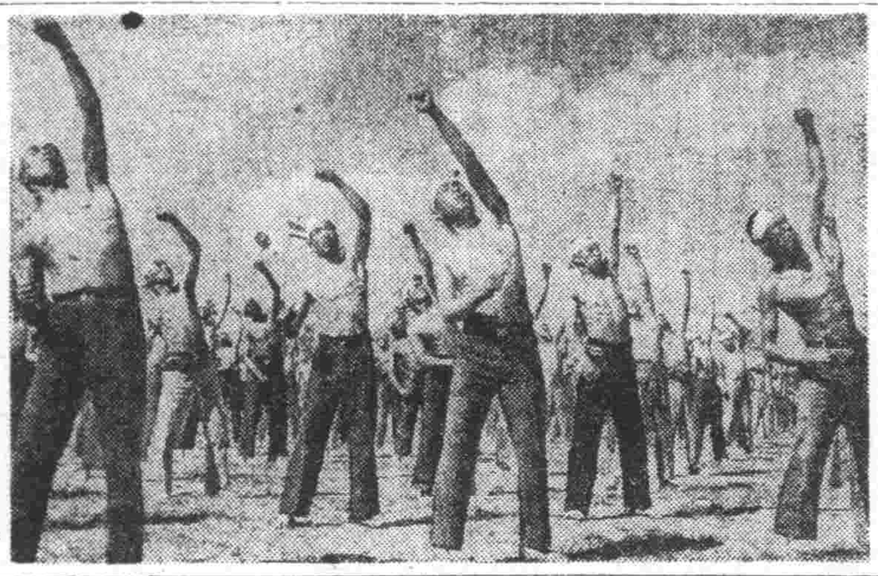

協和會主催奉迎式 圖爲男子中等學校生徒之体操(於國都南嶺綜合運動場)

忠靈塔春季恒例大祭 各地準時咸嚴肅執行

【哈爾濱】哈爾濱忠靈塔春季大祭、由五月三十日午前十時在南郊五洮屯聖域嚴肅舉行矣、是日祭場中首由新祭神之遺族、繼續日滿軍警遺族、在哈日滿軍各部隊長代表部隊友好國使臣以及各機關代表等參列之下、而嚴肅執行獻饌、奏上祭文、玉串奉奠諸儀式、繼續境內由午前十一時起、舉行奉納武道大會云、

【大連】此次以合祀新忠魂廿七位、是以七十五萬大連市民、爲感謝護國英靈計共六千三百卅六位之大連忠靈塔春季恒例祭、於全國各地呼應之下、而於五月廿九日夜舉行爲夜祭、繼續於卅日午前十時、以別宮大連市長爲祭典委員長、在中央公園聖域、嚴肅舉行、次有奉納演武大會、及奉納忠靈一周競爭等、等殊爲熱烈云、

【承德】迎此五月卅日第五回大祭之承德忠靈塔春期恒例大祭、於某某防衛司令官祭主、及渡邊熱河省次長祭典委員長等參列下、自午前十時起嚴肅執行、是日天朗氣清、式典開始時、直田修拔獻饌祝詞、繼田祭主某某司令官朗讀祭文、並實行祭主祭典委員長遺族代表故田邊中尉殿文田邊松太郎中將及其他十七名代表等之玉串奉奠、式典終了、准許一般市民之參拜、再自二時起、於外苑廣場、舉行奉納武道運動會、並有高蹻等餘興云、

中島驛長榮轉

【營口】營口驛長參事中島壽作氏、此次調查局調查役榮轉、同驛長席任以來四年有餘本期間內不但社業即市之發展及其他均有極大努力、此次之離營六百之社員又一般市民皆掬惜別之感云、

海邑農人創製 茶葉代用品

【海城】近由城東祈木城一帶來人云、該地一帶居民、均擅於能製茶之代用品、如槲葉、楊葉、刺梅花葉、棗葉等、加以蒸泡、再使日光曬乾、即可製成氣味芳香之茶葉代用品、闔一般經營者均獲利頗厚云、

火神爺無情 單燒難民里

哈新陽區難民里火災慘聞

燒房三百間災民二萬 (已判明)孕婦一名葬身火中

【哈爾濱】當此經久未雨、風狂物燥之際、不惟火事易發而蔓延、當此非常時局防止火災、實全國民之重大責任、故警察當局、對防火運動、曾不斷加以努力宣傳、以圖保檢從物資之源泉、乃前日晚五時半本市有大火災之發生、繼以被火燒信難民區、故損失額雖不甚鉅、而被災人民則爲數極多、皆爲以素無積蓄之家、一旦受災、生活頓無所依、咸哭號於附近街路之上、露宿餐風、詳狀極慘、損失數量及受災人數、目下尚在警察署及市公署正詳細調查中、大致被燒房屋三百餘間、被災人數二萬餘人、損失金額約十數萬元、被災死者、已判明有孕婦一名果齊氏、其餘雖據傳尚有婦人小孩四五名、但尚未正式調查明確、故不能証實、其經過大致如下、

前日(五月二十八)午後四時半許、新陽區難民里七十六號住戶、陳李兩家之柴草中、忽發生火災、時値西風怒吼、一時火花、煙氣與塵土飛揚、遂彌漫天日、該管共樂街派出所、岳警長聞訊、即與日系警長宮島順郎、緊急出動、除以電話通告各消防署道裡署外、即率壹士萱張馬三警官、馳往火場、並指揮住民努力救火、宮島及岳警長、更親自動手、取水協助救護、各警士亦各當仁不讓、不顧滿身泥水、奔走疾呼、無如火勢過猛、風勢尤急、而取水尤爲不易、火勢途行向東蔓延、至五時許、已燃燒房屋二三十間、此時消防車已開到現場、然以當局祇能修理交通要衝馬路、根本對偏僻地區道路、因資材關係、尚未暇顧及、故水車雖到、而道路難行、其後、由西首第四大院、向前進行、而馬路泥濘、竟將消防車二輛、陷於泥中、後來之消防車、均排列於後、不得前進、以是火勢途無法可救、祇可任其燃燒、五六時許、已由街之最西燒至最東、以有鐵道之阻隔、不能向東飛火、途沿鐵道轉向南方燒去、而此地、還爲難民區精華所在、大小商店凡六十家、除同義合得免於難外、其餘双聚福等雜貨店、均付之一炬、而此火勢、途由難民里之下坡、面轉向上坡之奠斯科兵營前進、此地交通便利、消防車均馳此地、開始救助、消防警長、持總司令旗幟、往來指揮消防署員、均踴躍爭先、前者以道路不良、途成英雄無用武之地、今者便利、始得各展其能、無如水不足、各水車均遠至道外道裡取水、施救上亦感困難、嗣經警務派出所、宮島、岳兩警長、與哈爾濱機關區聯絡、鐵路當局、本見義勇爲之理想、乃派來小車十輛、往返給水、一時車成大振、七時半燒勢大衰、已至續火狀態、此時警備隊、憲兵隊、友軍部隊、均派隊列場彈壓、維持秩序、故乘火打劫者、並無發生、其後消防隊、更分頭撲滅殘火、忙亂終宵、至昨二十九日晨、火勢全熄、道裡警察署署長及保安係主任等率佐、爲調查實況、設救濟本部於共樂街派出所、申請濟援救濟措置、並備多數飯團、供給民戶食用、市公署亦派來行政處長渠厚生股長、前往現場、調查災況、由新陽區長林泰亨、共樂分區長劉鳳儀、協助一切、爲謀求臨時措置、預定將難民暫時收容於正陽平和兩國民學校並設立粥鋪、然後再籌劃通盤救濟辦法云、

新陽校獻金 救濟災民

又担當檢災民收容之新陽國民學校、教職員學生一同於二十九日早朝、特節約午餐費之一部、寄付於市公署、作爲災民之救濟金、市方立即轉於災民救濟事業上支付耳云、

對被火災的難民 當局急籌救濟策

廿八日在新安埠難民區發生火警詳情已如前報、當火災發生、即時市方閻副長、市長、關市長行政局長、及其首腦部、充分聯絡下、立即仙各系員立即趕赴現場、急行實情的詳細調察、一方與市警察局並道裡警察署、各署、向被災民而給粮團、各火之當夜、會由道裡警察署之兩側、急造木棚數座、以充被難者之收容場所、又於二十九日中在新陽街及通達街約五十戶之彌災民、更可收容於各系員必死的活動、均由於新陽國民學校收容傷者、收容於市救護所、右死者及被傷者之救出將各負來、另一方更出動救急車行十戶、得護勇義公隊的應援下、暫時收容於新陽國民學校、並準備三日間的炊事用、更有殘在現場的難民、約五行補民災民之宿舍、食糧、及衛生等項的詳細、及燒死者傷負者的救護等、講求解濟的具體方策、於決定各項後、即移於實施、將各種災民大部分、誘導於避難所、避難於市公署內設置救護本部、向罹災民而給飯團、各難民對當局之救濟、非常感謝云、

滿系中堅隊員 夏季行軍訓練

決于六月中旬開始實施

【新京】協和義勇奉公隊首都總隊本部、爲謀戰時体制下奉公隊之訓練完璧、特選拔全市滿系奉公隊中堅隊百餘名、定於六月廿三日起共四日間、實施『夏季自行軍行軍大訓練』指點爲公主嶺、此刻該總隊本部正在準備中云、

賊星不旺 被捉入獄

【新民】史文富、三七歲、本縣七區人、素無正業、行爲不良、每攜巨款、揮霍在西市場各妓館內、一般議論、頗爲懷疑、史某於前月二十三日到一區民屯王鳳舞(一九歲)家中、自稱爲休假國兵要火柴吸煙、後進入縣內、同日午十二時、王鳳舞家中、即行失盜、共有衣物若干件約値國幣六十餘元、王某傷財難忍、即在市內各故衣攤查找、當在照和區一二六號吳國祥兩家、分別認出失物並報告西泡沿分所追求贓賣之人、此時史某搜風疑、即加痛追、捉獲之後、於隨檢勤務中發見、認爲可疑、供認不諱、當將賀贓人犯一併送交警署處理、據云吳二人同買史某物件、非止一次、未悉確否仰責任者加以詳查、以除不法可也、

建國英靈身後哀榮 錦縣舉行慰靈祭典

【錦州】玆當建國十週年之際、錦縣公署當局、爲慰靈建國功勞殉職者、而慰忠靈祭、於五月三十一日、假市內中興會館、舉行合同慰靈祭云、

注重縣民衛生 開始檢查清潔

【西豐】時當夏令、天氣漸暖、倘不注意清潔、各種病菌、易於滋長、近日小兒麻疹流行甚多、即其一例西豐警察署有鑒於此、爲喚起住民衛生思想起見、開始區檢查清潔、藉以掃除各項傳染病云、

海街地籍整理 發放土地執照

【海城】縣地政科審查股、對海城街之地籍整理、業已審查竣事、現已揭示布告、爲自六月一日起、至六月十日止、爲海城街土地執照發放之期、希一般人民、速即至縣領取可也、

東門外大水溝 將開始建修中

【榆樹】本縣東門外大水溝、(即諾聲寺東)乃驗遂街上雨水之通衢、已歷數十年之變、相距東門將近百九十米左近、且該溝旁道路、又屬縣東交通之要隘、果則沖斷、定感交通不便、是以榆樹街長于廷科氏、對該水溝久擬修築、熙在縣聯提出備案、蒙縣當局裁可、由該氏各方斡旋之下、籌策辦法、將修成一大水渠形、全工程已日完成、計準八千九百圓擬由五棵樹火災救濟金撥出三千元、下餘五千九百元將由地方警化捐助、希我縣民能持公益之心、道德之念、速解義囊、慷然捐助焉、

圖解決食糧重大問題 錦市組織厚生食研究會

謀營養之徹底消費合理化

【錦州】錦州市食糧雖然充實、但鑑於非常時局下、食糧爲一重大問題、爲謀食糧消費合理化、並保健榮養之徹底與代用食之研究普及計、以資積極打開非常時局下之食糧問題、本市當局組織厚生食研究會、於五月二十八日午後二時、假市署會議室、舉開結成懇談會、對當前種種問題縱横懇談云、

實施團體訓練 街村舉行朝會

【西豐】街村爲地方行政之最前線、與人民接觸最繁、街村吏員、爲人民視聽之所繫、一切行動、影響於住民者至深且切、現爲實施團體訓練、以與人民以好的觀感計、由五月二十七日起、一律逐日舉行朝會、並勵行建國体操云、

國婦會錦縣支部結成

集國民總力發揮銃後赤誠

【錦州】協和會錦縣本部、爲期集結國民總力、完成高度國防國家、並建設銃後動員婦女團結之必要、國防婦人錦縣支部結成工作頭、分赴石山、石屯衛、松山、大凌河、天橋廠、大興、女兒河等七村、由於活躍進行之運動、並縣當局總大援助、以上各村均已分別結成已於五月二十七日午前十一時、假協和會縣本部會議室舉行國防婦人會錦縣支部結成式云、

徵收事務十項 委任街村辦理

【熱河】本縣康德九年度計劃案有牲畜台賬調製、新許可雜捐之添項、業誌前報、玆因財務事務、日益紛忙爲謀徵收上之合理化、與納稅人以便利起見、以地方稅法實行、規則第二十九條之規定、並採取南滿各縣、委任街村徵收辦法、將徵收事務、委任於各所在街村辦理、以規後効云、

1、關於牲畜稅徵收事項
2、關於草力捐助事項、
3、關於僱入捐事項、
4、關於接待人捐事項、
5、關於窯業捐事項、
6、關於車捐事項、前項之車捐係指農用車及自轉車而言、
7、關於屠宰捐徵收事項
8、關於前項之延滯金督促手續費過怠金徵收事項、
9、關於婚書發給及各種手續費土地買賣契紙發給手續費徵收事項、
10、關於各稅賦課資料調定並漏稅取締事項、

小兒墜江中 幸遇救命星

【哈爾濱】蔡德山、年二十八歲、山東文登人、於數年前、由原籍偕其妻蔡劉氏(年二十七歲)來哈、以趕斗子馬車爲業、現住於道外尚僕街、於五月二十八日下午一時許、蔡張氏攜伊子小平、(年六歲)赴道外十六道街江沿洗濯、小平子即在江沿玩耍、一時不愼墜入江中、蔡張氏驚慌之下、下水勞救不及、所以當時狂喊救哭、求救情急、是時適有一遊玩江沿劉德盛者、年三十一歲、山東黃縣人、以苦力爲業、住無定所、覩狀後、即不顧個人危險、自拗奮勇、躍身跳入江中未幾、即將小平子由深水中打撈上岸、幸未發生意外、而蔡張氏對劉救護其子一命、立即跪地叩頭、謝救命之恩、同時問其住址劉則不容、僅告知伊之姓名年歲及原籍、遂時即別他往、如劉某者可謂見義勇爲也云、

警察官捕匪 得獲槍械子彈

【昌圖】警務科司法股對於防犯工作、不遺餘力、其成績之昭著、已爲一般所欽

召集入營國兵家族 舉行顯彰狀授與式

【榆樹】協和村之國兵、林立學、郭占瑞、劉國發、許占映、梁印等五名、於本年三月一日入營時、本村各機關團体、曾在舉行壯行大會、玆者榆樹縣軍人後援會張濟志氏、親身到村、於月之廿六日、假村公所會議室、招集各機關首領及前國兵家長、隆重舉行國兵家族顯彰狀授與式、並由張濟志氏、事務與張主任、訓以國家之爲國兵之要緊、希家族勤勉誠懇光明背切之詞畢、始行閉會云、

將配給衛生衣 規定每戶一套

【榆樹】縣當局爲適應一般住民之要請、前榆樹街方面到達大批之衛生衣、玆據稱息、此到達之衛生衣、照數配給住民、眼下即將開始發放其配給方法、一律按每戶一套、一俟衛方面配給、當局將一切手續整理完竣後、即可開始向住民施配給云、

興奉聯主事來通

【通化】關東州興亞奉公聯盟大連支社之主事安藤基平、業於五月二十六日午前十時四十分之列車來通化、即於師道學校開催講演會、由午後五時五十分又於第一國高開催座談會云、

東邊道開發會社 開定期股東總會

【通化】東邊道開發會社由午後二時、於本社第二道江會議室、開催定期股東總會、其議案、乃爲康德八年度營業報告、及決算報告、利益金處分案等云、

產業株式會社 舉行創立週年式

【通化】通化省產業株式會社、以五月廿九日、爲創立第一週年紀念由該日午前十時即舉行紀念式典云、

庶務科長歸任

【輯安】縣明某庶務科長、爲省公署之事務協議、業於五月二十九日東通化矣、二十九日歸任云、

淋濁淨 治下淋白帶 尿道熱痛刺 瘡魚口便毒 痔瘡均有特效 每盒二元 每打廿元

育肺寗 治各種咳嗽 痰喘肺病吐 血胸肋疼氣 短身瘦自汗 心跳每盒二元每打廿元

嬰兒友 治食火吐瀉 感冒咳嗽驚 病常吃免疫 身強有病多 吃立時痊癒 每袋六角每打六元

育坤寗 治月經不調 赤白帶下肝 氣下寒胸腹 脹疼虛勞不 孕無乳均效 每盒二元每打二十元

奉天北市場大觀茶園南邊 天慶堂發行

性美膏 桃夢 木村商行 奉天加茂町十六番地

保目全睛丸 奇效 眼科聖藥 定價 壹盒六圓 總售處 德家藥店 奉天市小北門外白塔寺東

廣東金製 烏鷄白鳳丸 說明 主治 特長 金勃先藥房

民益鐵工廠出品 王伯勛

雙龍 化積膏 特製 三腎丸 萬靈 虎骨酒 德潤堂藥局發行

強精補腎丸 九洲大藥房

濱江省公署製造成藥許可 清導補腎丸 主治 定價 大盒三元 小盒一元五角 注意

肺活 肺病能好專方

安全消臌散 奉天省許可証 主治一切脝腫水臌氣臌單腹脹等症均有特效 漢醫 王景泉 謹啟

深宅家傳成葯 滑精 鼠瘡 吐血

請買滿洲國債吧 股票交易買賣 股票金融擔押 滿洲 村證券株式會社 奉天市大和區加茂町第七號 滿商部外交員 衛懋禮

司保明眼藥 是一般眼藥中的超特品 是一切眼科病的精良劑 「全國藥房均有代售」 總製造 滿洲製藥株式會社

北市場 共益舞台 童芷苓 孟幼冬 李寶奎 盛戎 裘 童壽苓 一日朝場 休息 晚場 全部 借東風 紡棉花

精力的源泉 飯前飲此一杯酒、可以促進食慾、補助消化吸收、只因榮養充分、體力乃得堅實、變之立能解消 就寢之前飲此一杯酒可使血行調整、心氣平靜、安然而入睡鄉 疲勞倦怠、雲散煙消 新生精力、油然蓬勃 酒質精良 甜蜜適口 赤玉牌葡萄酒